

BAB II

PELAKSANAAN PRAKTIK KERJA LAPANGAN

2.1. Perencanaan Praktik Kerja Lapangan

Pelaksanaan kegiatan Praktik Kerja Lapangan (PKL) di PT BRI Danareksa Sekuritas Malang yang terletak di Universitas Ma Chung, Gedung Bhakti Persada, Lantai 2, Jalan Villa Puncak Tidar No.1, Doro, Karangwidoro, Kec. Dau, Malang, Jawa Timur, yang dilaksanakan mulai tanggal 11 Januari 2021 sampai 1 Maret 2021. Danareksa Sekuritas Malang memiliki waktu kerja yang efektif pada hari Senin sampai dengan hari Jumat dengan jam kerja di tempat praktik kerja lapangan yaitu Danareksa Sekuritas dimulai pada pukul 08.30 samapi dengan pukul 16.30, maka dalam sehari mendapatkan 8 jam kerja. Praktik Kerja Lapangan (PKL) telah dilaksanakan selama 35 hari kerja dengan total waktu 280 jam kerja. Dengan demikian, maka telah mencapai standar minimum ketentuan jam kerja Praktik Kerja Lapangan (PKL) Universitas Ma Chung yaitu sebesar 225 jam kerja. Berikut merupakan rincian jadwal perencanaan pelaksanaan Praktik Kerja Lapangan (PKL) di Danareksa Sekuritas Malang.

2.2. Gambaran Umum Perusahaan

PT BRI Danareksa Sekuritas merupakan entitas asosiasi perusahaan dari PT Danareksa (Persero). PT Danareksa merupakan perusahaan BUMN yang berbentuk lembaga keuangan non-bank. PT Danareksa bergerak di bidang jasa investasi keuangan. PT Danareksa (Persero) didirikan pada tanggal 28 Desember 1967

dengan akta notaris Juliaan Nimrod Siregar, SH No. 74 di Jakarta. Akta Pendirian ini disahkan oleh Menteri Kehakiman dalam Surat Keputusan No. Y. A. 5/353/21, tanggal 12 Juli 1977 dan diumumkan dalam Berita Negara No. 82 tanggal 14 Oktober 1977, tambahan No. 691. Pada awal berdirinya, PT Danareksa (Persero) bermodal awal sebesar Rp.2.800.000.000.000 dengan jumlah saham sebesar 2.800.000 lembar saham. Kantor pusat PT Danareksa (Persero) berada di Jalan Medan Merdeka Selatan 14 Jakarta.

PT Danareksa (Persero) merupakan komponen kunci dan strategi pertumbuhan ekonomi dan kemajuan bangsa secara keseluruhan dengan menerapkan nilai integritas korporasi, keahlian, transparansi, akuntabilitas, dan kejujuran. PT Danareksa (Persero) merupakan pelopor perkembangan pasar modal di Indonesia. PT Danareksa (persero) merupakan instansi pertama yang memperkenalkan produk investasi reksadana, PT Danareksa (Persero) jugalah yang pertama meluncurkan reksadana dengan mata uang asing, reksadana pendapatan tetap, dan mempromosikan investasi berbasis syariah. Dengan lebih dari 30 tahun pengalaman sejak didirikannya pada tahun 1976 sebagai bank investasi milik negara. PT Danareksa (Persero) memiliki alat untuk membuka sumber data domestik jangka panjang untuk investasi di sektor-sektor penting bagi pertumbuhan Indonesia dengan meningkatkan akses ke jasa keuangan alternatif yang terjangkau. Kegiatan utama PT Danareksa (Persero) yaitu di bidang pasar modal meliputi jasa penasihat keuangan, perusahaan penjamin emisi efek dan obligasi, perantara pedagang efek dan obligasi, dan pengelolaan investasi dan reksadana.

PT Danareksa Sekuritas (Persero) merupakan salah satu dari empat anak

usaha milik PT Danareksa (Persero). Selain PT Danareksa Sekuritas, PT Danareksa (Persero) memiliki tiga anak perusahaan lain yaitu PT Danareksa Investmen Management yang bergerak di bidang *investment management*, PT Danareksa Finance yang bergerak di bidang *structure product and finance*, dan PT Danareksa Capital yang bergerak dibidang *other financing, private equity, and find creation*. PT Danareksa Sekuritas memiliki beberapa kantor cabang yang tersebar di berbagai wilayah di Indonesia yaitu Jakarta, Depok, Bekasi, Tangerang, Solo, Cirebon, Bandung, Semarang, Surabaya, Yogyakarta, Bali, Balikpapan, Palembang, Makassar, Bogor, Malang, Salatiga, dan Medan.

Pada tahun 2018, terjadi pengalihan kepemilikan saham PT Danareksa Sekuritas kepada PT Bank Rakyat Indonesia. Hal ini mengakibatkan PT Bank Rakyat Indonesia menjadi pemegang saham terbanyak sebesar 67% dan 33% lainnya dipegang oleh PT Danareksa Sekuritas. Akibat dari tindakan akuisisi ini, nama PT Danareksa Sekuritas berubah menjadi PT BRI Danareksa Sekuritas. PT BRI Danareksa Sekuritas memperoleh beberapa penghargaan yang menjadikannya perusahaan sekuritas yang berpengalaman. Penghargaan tersebut seperti *Indonesia Most Popular Digital Finance Brands – Millennial Choice* oleh *The Economics* di tahun 2020 dan *Second Rank Securities Company* oleh Majalah Infobank di tahun 2019.

2.2.1. PT BRI Danareksa Sekuritas Cabang Malang

PT Danareksa Sekuritas yang berkantor pusat di Jakarta memiliki banyak kantor cabang di beberapa kota yang terdapat di Indonesia. Salah satu kantor cabangnya dibuka di Kota Malang pada 8 Maret 2008. Kantor cabang Sentra

Investasi Danareksa (SID) dibuka untuk memperluas pangsa pasar. Kota Malang dipandang cukup potensial dengan jumlah penduduk yang padat dengan perekonomian yang berkembang.

Kantor PT BRI Danareksa Sekuritas cabang Malang pertama kali berlokasi di Jalan Basuki Rahmat No. 95, Malang. Setelah sekitar 5 Tahun, PT Danareksa Sekuritas cabang Malang berpindah lokasi ke Jalan Gajayana No. 50, yang berada di lantai 3 gedung Fakultas Ekonomi, Universitas Islam Negeri (UIN) Malang pada tanggal 14 Januari 2013. Alasan dari pindahnya kantor PT BRI Danareksa Sekuritas cabang Malang adalah untuk meningkatkan penetrasi produk-produk pasar modal khususnya di kalangan mahasiswa. Kemudian setelah 2 tahun berada di Universitas Islam Negeri (UIN) Malang, PT BRI Danareksa Sekuritas cabang Malang akhirnya pindah ke Villa Puncak Tidar N-01 yang berada di lantai 2 gedung Bhakti Persada, Universitas Ma Chung Malang karena PT BRI Danareksa Sekuritas cabang Malang mengakhiri kerjasama dengan Universitas Islam Negeri (UIN) Malang. Dengan berpindahnya kantor PT BRI Danareksa Sekuritas cabang Malang ke Universitas Ma Chung, diharapkan dapat terus berkembang sesuai dengan visi misinya.

2.2.2. Visi dan Misi PT BRI Danareksa Sekuritas

Visi PT BRI Danareksa Sekuritas adalah menjadi perusahaan pilihan utama dan terpercaya di bidang jasa keuangan. Sedangkan Misi PT BRI Danareksa Sekuritas adalah:

1. Menyediakan beragam produk dan layanan terbaik untuk memenuhi kebutuhan nasabah.
2. Memberikan solusi melalui pemahaman kebutuhan dan sinergi dengan

nasabah.

3. Menjadi perusahaan idaman sebagai tempat bekerja.
4. Memberikan nilai tambah yang optimal bagi seluruh pemangku kepentingan.

2.2.3. Tujuan dan Nilai PT BRI Danareksa Sekuritas

Tujuan PT BRI Danareksa Sekuritas adalah:

1. Mendorong masyarakat berinvestasi di Pasar Modal dengan menyediakan beragam produk dan layanan yang terbaik.
2. Membantu sektor usaha dengan meningkatkan nilai melalui transaksi dengan instrumen Pasar Modal.
3. Meningkatkan nilai tambah Perseroan dengan cara konsisten menerapkan tata kelola yang baik.
4. Turut memajukan perekonomian Indonesia melalui peran aktif di industri Pasar Modal.

2.3. Struktur Organisasi

PT BRI Danareksa Sekuritas Cabang Malang memiliki dua staf aktif pada tahun 2021 sehingga memiliki struktur organisasi sebagai berikut:

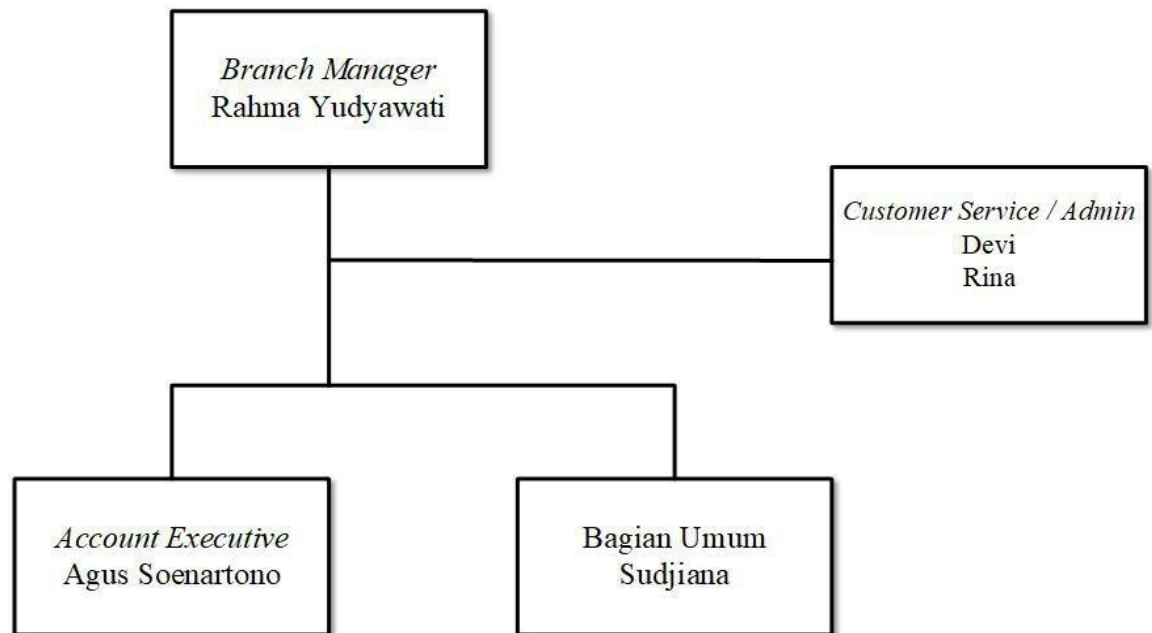

Gambar 1. Struktur Organisasi SID Cabang Malang
Sumber: Data Diolah, 2021

2.4. Job Description Sentra Investasi Danareksa Cabang Malang

2.4.1. Job Description Branch Manager (BM)

Branch Manager memiliki tugas sebagai berikut:

1. Menerima rekap transaksi harian dan laporan permasalahan yang perlu ditindaklanjuti oleh pihak terkait.
2. Memastikan kebenaran dan menandatangani rekap dan laporan permasalahan yang perlu ditindaklanjuti oleh pihak terkait.
3. Mengirim berita acara kesalahan transaksi dan laporan yang perlu ditindaklanjuti oleh pihak terkait kepada retail distribusi dengan tembusan ke *compliance*.
4. Memberikan arahan kepada *Account Executive*, *Marketing Executive* atau administrasi untuk penyelesaian masalah dan penanganan keluhan nasabah.

5. Menerima *checklist* dan laporan. Pemeriksaan sarana atau peralatan pendukung transaksi yang tidak berfungsi.
6. Memastikan kebenaran dan menandatangani *checklist* dan laporan.
7. Mengirim *checklist* dan laporan yang ditandatangani kepada *retail dstriusi* dengan tembusan ke *compliance*.

2.4.2. Job Description Customer Service Administrasi

Tugas yang dilakukan oleh *Customer Service Administrasi* adalah sebagai berikut:

1. Menjadi penghubung antara nasabah dan perusahaan dalam hal pelayanan, pembukaan rekening, dan keluhan nasabah.
2. Membuat laporan bulanan kegiatan cabang, laporan kinerja dan rekap komisi *Account Executive* untuk dilaporkan ke pusat.
3. Membantu pelaksanaan kegiatan *Corporation Action* (*rate issue*, *dividen*, *RUPS*, *merger*) dan kegiatan yang berkaitan dengan pemasaran produk pasar modal lainnya seperti obligasi dan reksadana.
4. Menghubungi nasabah secara *sampling* (minimal 3 rekening yang bertransaksi sehari sebelumnya secara acak) untuk memastikan laporan konfirmasi telah diterima dengan baik dan benar.
5. Mencatat nasabah yang belum menerima atau mengalami masalah terhadap laporan konfirmasi.
6. Memberitahukan *Account Executive* dan *Marketing Executive* yang mengalami nasabah tersebut untuk ditindaklanjuti.
7. Menerima dokumen transaksi yang telah lengkap untuk diarsip secara urut

tanggal.

2.4.3. Job Description Account Executive

Tugas dari *Account Executive* adalah sebagai berikut:

1. Melaksanakan *morning meeting* untuk *market update*.
2. Memastikan sarana atau alat pendukung transaksi berfungsi
3. Mengisi *checklist* pemeriksaan sarana atau peralatan pendukung transaksi dan membuat laporan apabila terdapat prasarana yang rusak.
4. Memeriksa secara *sampling* terhadap posisi dan atau efek nasabah (minimal tiga rekening yang bertransaksi sehari sebelumnya secara acak) untuk memastikan sistem produk transaksi berfungsi dengan benar.
5. Menghubungi dan memberikan informasi tentang *market update* ke nasabah.
6. Memeriksa semua yang bertransaksi pada hari itu untuk memastikan posisi saham dan kas nasabah apakah sesuai dengan transaksi yang dilakukan.
7. Memproses penarikan dana, penutupan *account* atau proses *corporation action* yang dibutuhkan oleh nasabah.
8. Memastikan semua dokumen transaksi (saham dan kas) telah lengkap dan sesuai dengan ketentuan yang berlaku.
9. Menyerahkan dokumen transaksi yang telah lengkap kepada petugas administrator untuk diarsip.
10. Melakukan pengawasan dan memproses penyelesaian masalah atau penanganan keluhan nasabah yang harus selesai pada hari itu.
11. Membuat rekap transaksi harian dan menyerahkan laporan permasalahan berikut dokumen pendukungnya kepada *Branch Manager*.

12. Membuat berita acara kesalahan (jika ada).
13. Bertanggungjawab kepada *Branch Manager*.

2.4.4. Job Description Bagian Umum

Adapun tugas yang dilaksanakan oleh Bagian Umum adalah sebagai berikut:

1. Pembukaan rekening reguler (DMIA).
2. Pelaksanaan transaksi di SID.
3. Pelaksanaan *Amend/Withdrawal* transaksi saham di SID.
4. Pelaksanaan koreksi transaksi.
5. Penutupan rekening atas permintaan nasabah.
6. Penutupan rekening karena nasabah meninggal dunia.
7. Kegiatan awal dan akhir hari di SID.
8. Administrasi dokumen.
9. Pengelolaan kas SID.
10. Pengelolaan ATK di SID.
11. Pelaksanaan kontrol di SID.
12. Melakukan penyimpanan transaksi harian.

2.5. Logo PT BRI Danareksa Sekuritas

Berikut ini adalah logo dari PT BRI Danareksa Sekuritas:



Gambar 2. Logo PT BRI Danareksa Sekuritas
Sumber: www.googleimages.com

2.6. Lokasi Perusahaan

Kantor Sentra Investasi Danareksa (SID) Cabang Malang berlokasi di Jalan Villa Puncak Tidar Blok N-1, Gedung Bhakti Persada Lt. 2, Universitas Ma Chung, Malang. Berikut ini adalah tangkapan layar dari peta digital lokasi kantor Sentra Investasi Danareksa (SID) Cabang Malang:

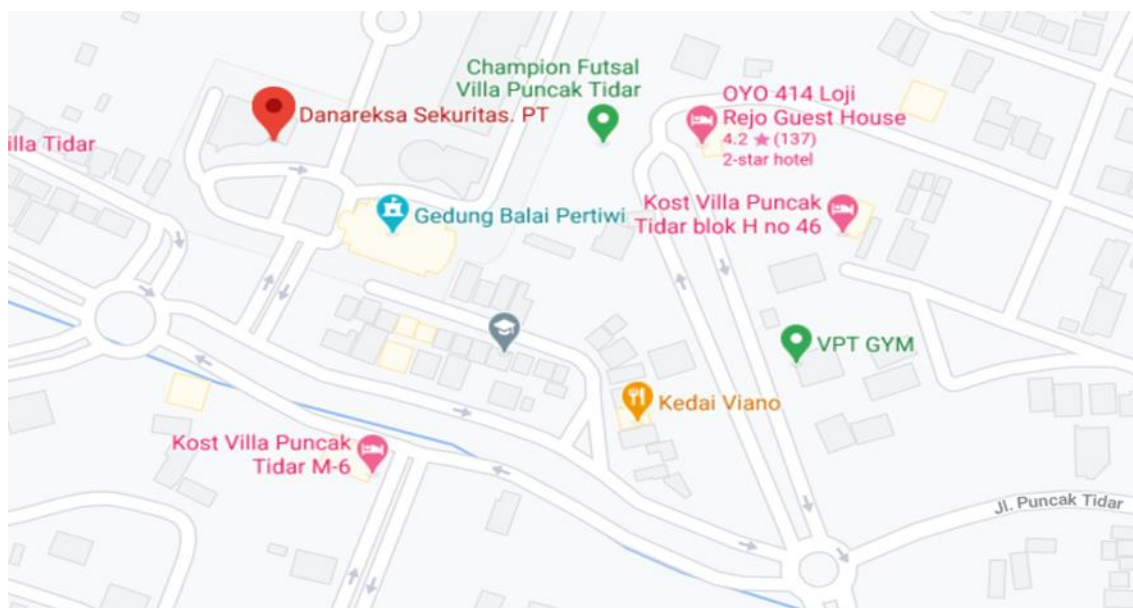

Gambar 3. Peta Digital PT BRI Danareksa Sekuritas Cabang Malang
Sumber: www.googlemaps.com (diakses 4 Maret 2021)

2.7. Lingkup Bidang Usaha PT BRI Danareksa Sekuritas

Kegiatan usaha PT BRI Danareksa Sekuritas berada dibidang pasar modal dan pasar uang, meliputi kegiatan sebagai perusahaan dan kegiatan lainnya yang berhubungan dengan pasar modal, seperti perantara perdagangan efek, penjamin emisi efek, pengelolaan investasi, Reksadana dan lain sebagainya. Selain itu PT BRI Danareksa Sekuritas juga melakukan kegiatan yang biasa dilakukan oleh perseroan amanat (*trust fund*), seperti pengeluaran surat-surat berharga yang dikaitkan dengan portofolio dari beberapa perusahaan. Kegiatan usaha PT BRI

Danareksa Sekuritas menurut anggaran dasar terakhirnya meliputi perantara efek, dan penjamin emisi efek. Sedangkan kegiatan usaha yang dijalankan oleh PT BRI Danareksa Sekuritas adalah sebagai berikut:

a. Penjamin Emisi Efek

Jasa yang diberikan oleh PT BRI Danareksa Sekuritas kepada calon emiten adalah proses penawaran efek ekuitas maupun efek yang bersifat utang. Penjamin emisi efek saham (*equity underwriting*) pada penawaran umum saham perdana atau terbatas dalam rangka memesan efek terlebih dahulu atau *right issue*. Penjamin emisi efek juga bertindak sebagai *arranger* bagi transaksi penempatan langsung (*private replacement*). Selain untuk transaksi penempatan langsung, PT BRI Danareksa Sekuritas juga menjadi *arranger* untuk produk-produk pendapatan tetap lainnya (*Medium Term Notes/MNT, Negotiable Deposits/NCD*). Selain itu, sebagai penjamin emisi efek, PT BRI Danareksa Sekuritas juga memberikan saran berupa strategi dan instrumen yang tepat dalam melakukan emisi. Hal tersebut termasuk gambaran pasar modal lokal dan internasional untuk IPO dan lain sebagainya yang dapat mendukung proses penjaminan emisi.

b. Penasihat Keuangan

Jasa lain yang diberikan oleh PT BRI Danareksa Sekuritas adalah jasa rekomendasi, masukan maupun konsultasi keuangan lainnya kepada perusahaan publik maupun privat. Jasa tersebut berkaitan dengan permasalahan nasabah seperti restrukturisasi perusahaan atau keuangan, kerjasama, akuisisi, dan pendanaan perusahaan dari ekuitas maupun pinjaman lainnya.

c. Perdagangan Efek

Terkait perdagangan efek, PT BRI Danareksa Sekuritas memberikan jasa sebagai perantara perdagangan efek saham dan surat hutang bagi nasabah institusi dan ritel.

d. Transaksi Online

Teknologi *D'One* atau *Danareksa Online* yang dikembangkan oleh PT BRI Danareksa Sekuritas bertujuan agar nasabah dapat melakukan transaksi efek secara online. Terdapat tiga produk *D'One* milik PT BRI Danareksa Sekuritas yang saat ini sedang dikembangkan, yaitu *Trade Pro* atau *Online Trading* dengan aplikasi di komputer atau laptop, *Web Trade* atau *Online Trading* berbasis *website* dan *D'One Mobile* atau *online trading* menggunakan *smartphone*.

e. Riset Saham (*Equity Research*)

Produk riset PT BRI Danareksa Sekuritas yaitu mengenai perusahaan-perusahaan yang telah terdaftar dan tercatat di Bursa Efek Indonesia (BEI) memiliki cakupan riset sektor industri terbanyak di Indonesia. Beberapa aktivitas riset saham yakni, riset-riset harian bagi nasabah *retail* dan *investmen focus* serta riset bulanan untuk strategi Pasar Modal. *Valuation Guide* atau analisis kuantitatif menyediakan data terkini serta menganalisis secara mendalam mengenai perusahaan, seperti hasil keuangan, *corporate actions*, maupun perubahan aturan yang berlaku. Pandangan dan analisis tersebut dipaparkan langsung kepada nasabah atau klien institusi melalui kunjungan berkala.

f. Riset Surat Utang (*Debt Research*)

Riset atau analisis yang disediakan oleh PT BRI Danareksa Sekuritas berhubungan dengan pasar obligasi yang terdapat di Indonesia, baik obligasi

pemerintah maupun obligasi korporasi.

2.8. Produk PT BRI Danareksa Sekuritas

PT BRI Danareksa Sekuritas sebagai salah satu perusahaan sekuritas pastinya menawarkan berbagai macam produk dalam menjalankan bisnisnya. Produk-produk tersebut dapat dijabarkan sebagai berikut:

2.8.1. Obligasi

PT BRI Danareksa Sekuritas menawarkan dua jenis obligasi, yaitu obligasi pemerintah dan obligasi korporasi. Obligasi merupakan surat utang jangka panjang yang diterbitkan oleh pemerintah ataupun emiten yang akan dibayar kembali pada saat jatuh tempo dengan bunga yang tetap jika ada. PT BRI Danareksa Sekuritas mengatur ketentuan bagi nasabah yang akan berinvestasi dalam obligasi yaitu dengan mengatur nilai minimal dana investasi sebesar Rp.1.000.000 untuk obligasi korporasi, dan Rp.5.000.000 untuk obligasi pemerintah.

Pemerintah Indonesia biasanya mengeluarkan dua kali obligasi yaitu Obligasi Sukuk Ritel (SUKUK) dan Obligasi Ritel Indonesia (ORI), Obligasi Sukuk Ritel merupakan obligasi berbasis syariah, sedangkan ORI adalah obligasi konvensional. Untuk pembelian obligasi pemerintah dapat dilakukan melalui pasar perdana atau pasar sekunder. Pembelian di pasar perdana dapat dilakukan melalui cabang PT BRI Danareksa Sekuritas dengan mengisi formulir pemesanan terlebih dahulu, sedangkan pembelian melalui pasar sekunder dapat dilakukan melalui aplikasi *trading (D'One Trade Pro)*. Bagi obligasi perusahaan, pembelian hanya dapat dilakukan melalui cabang PT BRI Danareksa Sekuritas yang dilakukan dengan mengisi formulir pemesanan. Namun, untuk menjual obligasi, baik obligasi

pemerintah maupun obligasi korporasi dapat dilakukan melalui cabang PT BRI Danareksa Sekuritas maupun melalui aplikasi *trading (D'One Trade Pro)*.

2.8.2. Saham

Sebagai salah satu perusahaan yang bergerak di bidang jasa keuangan, PT BRI Danareksa Sekuritas memberikan kemudahan bagi nasabahnya untuk melakukan transaksi jual beli saham. Investor dapat memperdagangkan saham yang telah terdaftar di Bursa Efek Indonesia (BEI). Terdapat lebih dari 700 perusahaan yang telah mendaftarkan diri di Bursa Efek Indonesia (BEI) yang dapat dipilih investor untuk diperdagangkan di Bursa Efek. Transaksi jual-beli saham dapat dilakukan dengan menggunakan sistem *online trading* yaitu dengan menggunakan aplikasi *D'One Trade Pro*. Investor yang menjadi nasabah di PT BRI Danareksa Sekuritas juga dapat melakukan *trading* melalui *account executive* atau *broker* maupun melakukan transaksi *online* secara mandiri.

Nasabah PT BRI Danareksa Sekuritas dibagi menjadi dua yaitu nasabah *priority* dan nasabah mandiri. Bagi nasabah *priority* memiliki setoran minimal yaitu sebesar Rp.25.000.000. Sedangkan, nasabah mandiri merupakan nasabah yang memiliki setoran di bawah Rp.25.000.000. Nasabah *priority* akan diberikan pelayanan khusus sesuai dengan kebijakan Bursa Efek Indonesia (BEI) yaitu dengan menggunakan jasa *broker* untuk bertransaksi, sedangkan nasabah mandiri dapat melakukan transaksi *online* secara mandiri melalui aplikasi *D'One Trade Pro*. Dalam setiap transaksi jual beli saham yang dilakukan investor akan dikenakan *fee*. Investor yang menggunakan jasa *broker* akan dikenakan *fee* beli sebesar 0,3% dan *fee* jual sebesar 0,4% untuk setiap kali transaksi saham, sedangkan investor

yang melakukan transaksi secara *online* akan dikenakan *fee* yang lebih rendah yaitu *fee* beli sebesar 0,17% dan *fee* jual sebesar 0,27%.

2.8.3. Reksadana

Reksadana merupakan produk yang berisi portofolio yang khusus diracik oleh manajer investasi PT Danareksa Investment Management. Terkait dengan hal ini, PT BRI Danareksa Sekuritas menjadi jembatan atau perantara bagi investor yang berminat untuk menginvestasikan dananya dalam bentuk reksadana, penjualan dan pembelian reksadana dapat dilakukan melalui PT BRI Danareksa Sekuritas maupun melalui aplikasi resmi *D'One Trade Pro*. Reksadana pada PT BRI Danareksa Sekuritas memiliki beberapa jenis yang dapat dijabarkan sebagai berikut:

a. Reksadana Saham

Reksadana saham merupakan reksadana yang minimal 80% dananya dialokasikan pada efek ekuitas dan kurang dari 20% dialokasikan pada efek utang atau instrumen pasar uang. Produk Reksadana saham milik PT BRI Danareksa Sekuritas antara lain sebagai berikut:

- 1) Danareksa Mawar Fokus 10.
- 2) Danareksa Mawar.
- 3) Danareksa Mawar Konsumer 10.
- 4) Danareksa Komoditas 10.
- 5) Danareksa Syariah Saham.

b. Reksadana Pasar uang

Reksadana pasar uang merupakan reksadana yang 80% - 100% dananya

dialokasikan ke dalam instrumen pasar uang atau efek yang bersifat utang jatuh tempo kurang dari satu tahun. Produk Reksadana pasar uang antara lain sebagai berikut:

- 1) Danareksa Seruni Pasar Uang II.
- 2) Danareksa Seruni Pasar Uang III.
- 3) Danareksa Gebyar Dana Likuid.
- 4) Danareksa Seruni Pasar Uang Syariah.

c. Reksadana Campuran

Reksadana campuran merupakan reksadana yang mengalokasikan 40% - 60% asetnya pada efek ekuitas, 40% - 60% pada obligasi, dan 0% - 20% sisanya pada instrumen pasar uang. Perolehan dari reksadana campuran ini adalah pertumbuhan nilai investasi yang optimal dalam jangka panjang dan pendapatan yang memadai. Produk dari reksadana campuran adalah sebagai berikut:

- 1) Danareksa Anggrek Fleksibel.
- 2) Danareksa Syariah Berimbang.
- 3) Danareksa *Balanced Regular Income*.

d. Reksadana Pendapatan Tetap

Reksadana pendapatan tetap merupakan reksadana yang mengalokasikan sekurang-kurangnya 80% asetnya pada efek utang dan 0% - 20% sisanya pada instrumen pasar uang. Reksadana ini bertujuan untuk memperoleh pendapatan yang berkelanjutan dan bersifat optimal dalam jangka panjang melalui investasi pada efek utang yang bersifat utang. Produk reksadana

jenis pendapatan tetap terbagi menjadi empat macam antara lain sebagai berikut:

- 1) Danareksa Melati Premium Dollar.
- 2) Danareksa Gebyar Indonesia II.
- 3) Danareksa Melati Pendapatan Utama.
- 4) Danareksa Pendapatan Tetap Indonesia Sehat.

e. Reksadana Indeks

Reksadana indeks (RDI) merupakan reksadana yang dikelola dengan tujuan untuk memperoleh hasil investasi yang serupa dengan acuan indeks, baik indeks saham maupun obligasi. Reksadana indeks mengalokasikan minimal 80% asetnya yang harus sesuai dengan indeks yang dijadikan acuan atau disebut dengan pengelolaan pasif. Reksadana indeks ditujukan kepada investor yang memiliki kepercayaan pada transparansi pengelolaan secara pasif yang akan memberikan *return* atau hasil investasi yang lebih maksimal. Produk dari reksadana indeks ini adalah sebagai berikut:

- 1) Danareksa Indeks Syariah.
- 2) Danareksa ETF Indonesia *TOP* 40.

2.9. Sistem *Online Trading* PT BRI Danareksa Sekuritas (Persero)

Sebagai perusahaan sekuritas, PT BRI Danareksa Sekuritas (Persero) menyediakan fasilitas sistem *online trading* yang dapat digunakan oleh nasabahnya untuk dapat melakukan transaksi. Setiap perusahaan pasti memiliki sistem *online trading* yang berbeda-beda, sistem *online trading* yang digunakan oleh PT BRI Danareksa Sekuritas adalah D'One yang langsung terhubung dengan Bursa Efek

Indonesia (BEI). Sistem *online trading* yang diberikan oleh PT BRI Danareksa Sekuritas (Persero) terbagi menjadi beberapa aplikasi yang akan mempermudah nasabahnya untuk bertransaksi kapanpun dan dimanapun dengan menyesuaikan kebutuhan nasabah yaitu sebagai berikut:

1. D'One *TradePro*

Layanan D'One *TradePro* merupakan layanan berupa aplikasi komputer yang disertai dengan *tools* analisa teknikal yang dapat membantu nasabah dalam bertransaksi secara profesional dan menganalisa pasar. Melalui aplikasi ini nasabah juga dapat melakukan transaksi jual-beli saham, obligasi, maupun reksadana.

2. D'One *Web Trade*

Layanan D'One *Web Trade* merupakan layanan *online* jual-beli saham, obligasi, dan reksadana yang berbasis *website* tanpa perlu menginstal aplikasi apapun. Layanan ini dimudahkan hanya dengan mengunjungi *website* untuk sistem *online trading* dari PT BRI Danareksa Sekuritas yaitu di <https://webtrade.danareksaonline.com>.

3. D'One *Mobile*

Aplikasi D'one *Mobile* merupakan aplikasi trading yang dapat diakses melalui perangkat *smartphone*. Nasabah dapat melakukan perdagangan efek saham, obligasi, dan reksadana melalui *smartphone* mereka dengan menginstal aplikasinya melalui *playstore*. Untuk menggunakan aplikasi ini nasabah harus memiliki ponsel yang berbasis *Android* ataupun *Ios*.

Layanan *online trading* yang disediakan oleh PT BRI Danareksa Sekuritas memiliki beberapa keunggulan yang sangat memudahkan bagi nasabah dalam

bertransaksi, antara lain sebagai berikut:

1. Sangat praktis karena dengan menggunakan satu *account*, nasabah dapat dengan mudah melakukan transaksi jual-beli saham, obligasi, dan reksadana yang langsung terhubung dengan Bursa Efek Indonesia (BEI).
2. Tampilan dan fitur yang tersedia dalam sistem D'One sangat lengkap dan mudah digunakan.
3. Transaksi jual-beli nasabah sudah terjamin keamanannya karena *account* nasabah langsung terkoneksi dengan rekening bank sesuai dengan nama nasabah yang bersangkutan.
4. D'One memberikan seluruh data tentang pasar modal yang *update* dan *real time* sesuai dengan kondisi pasar.
5. D'One dapat diakses melalui berbagai macam media elektronik seperti komputer, laptop, *handphone*, dan tablet sesuai dengan *operating system* masing-masing media elektronik.

2.10. Paparan Kegiatan

Kegiatan yang dilakukan oleh Penulis selama melakukan Praktik Kerja Lapangan (PKL) di PT BRI Danareksa Sekuritas Cabang Malang dilakukan selama 35 hari. Kegiatan tersebut berkaitan dengan pasar modal yaitu menerima edukasi dan melakukan simulasi *trading* saham dan reksadana. Edukasi yang diterima oleh Penulis selama melakukan Praktik Kerja Lapangan adalah pengetahuan tentang pasar modal, instrumen keuangan yang diperdagangkan, sifat-sifat dan kecenderungan investor, alur transaksi perdagangan pada pasar modal, hukum dan peraturan pasar modal, serta berbagai analisis yang digunakan untuk mengerti

kondisi pasar dan produk yang sebaiknya tidak dibeli atau hendak dijual. Penulis melakukan kegiatan simulasi jual-beli saham dan reksadana serta melihat kondisi pasar berdasarkan edukasi yang telah diperoleh Penulis sebelumnya. aplikasi yang digunakan untuk mempraktikkan simulasi dan melihat kondisi pasar adalah *D'One TradePro* yang merupakan aplikasi resmi milik PT BRI Danareksa Sekuritas.

Tabel 1 Uraian Kegiatan Harian Praktik Kerja Lapangan

No	Minggu	Aktivitas	Rincian Aktivitas	Waktu Pelaksanaan	Supervisi
1.	Minggu Pertama (11 – 15 Januari 2021)	Pengenalan dan materi melalui <i>Google Meet</i>	Perkenalan Pasar Modal (Grafik, <i>buy/sell</i> , analisis teknikal, aplikasi <i>D'One</i>) dan <i>pre-test</i> .	40 Jam	Bpk. Agus Soenartono
2.	Minggu Kedua (18 – 22 Januari 2021)	Materi melalui <i>Google Meet</i>	Simulasi <i>trading</i> , analisis fundamental, materi <i>candle stick</i> , dan materi <i>auto reject</i> , dan disukusi topik PKL.	40 Jam	Bpk. Agus Soenartono
3.	Minggu Ketiga (25 – 29 Januari 2021)	Tugas Mandiri dan materi melalui <i>Google Meet</i> .	Indikator teknikal (RSI, MA, MACD), <i>trading</i> simulasi, membahas ORI, dan Test tentang IHSG menurun.	40 Jam	Bpk. Agus Soenartono
4.	Minggu Keempat (01 – 05 Februari 2021)	<i>Google Meet</i> dan simulasi	<i>Trading</i> saham dan reksadana, juga <i>watchlist</i> saham, dan membuka akun di Danareksa.	40 Jam	Bpk. Agus Soenartono
5.	Minggu Kelima (08 – 11 Februari 2021)	Simulasi	<i>Trading</i> dan <i>watchlist</i> saham.	40 Jam	Bpk. Agus Soenartono
6.	Minggu Keenam (15 – 19 Februari 2021)	Simulasi	<i>Trading</i> dan <i>watchlist</i> saham.	40 Jam	Bpk. Agus Soenartono

7.	Minggu Ketujuh (22 – 26 Februari 2021)	Simulasi	<i>Trading</i> dan <i>watchlist</i> saham.	40 Jam	Bpk. Agus Soenartono
8.	Minggu Kedelapan (1 Maret 2021)	Simulasi	<i>Trading</i> dan <i>watchlist</i> saham.	8 Jam	Bpk. Agus Soenartono

Tabel 1. Uraian Kegiatan Praktik Kerja Lapangan

2.11. Fokus Praktik Kerja Lapangan

Fokus penulis selama Praktik Kerja Lapangan (PKL) di Sentra Investasi Danareksa Malang adalah memperdalam ilmu Penulis tentang pasar modal dan menjadi investor pemula dengan cara membuat atau membuka akun di Danareksa Sekuritas. Di kantor Sentra Investasi Danareksa Cabang Malang Penulis dibimbing langsung oleh *account executive (Broker)* yaitu Bapak Agus Soenartono. Bapak Agus Soenartono memberikan banyak materi yang bermanfaat mengenai pasar modal secara umum, analisis fundamental dan teknikal untuk melihat kualitas saham, simulasi *trading* saham dan reksadana dengan akun fiktif di *Microsoft Excel*, mengamati kondisi pasar Indonesia dan Dunia, serta *sharing* pengalaman Bapak Agus Soenartono selama menjadi *account executive* di Danareksa Cabang Malang.

Penulis mengamati kinerja pergerakan saham dari perusahaan sektor farmasi yang terdaftar di Bursa Efek Indonesia (BEI) setelah adanya pengumuman vaksin Covid-19. Fokus ini juga menjadi topik dari Laporan Praktik Kerja Lapangan (PKL) ini. Dari pergerakan saham tersebut, penulis melakukan pengamatan kinerja grafik harga saham setelah dan sebelum pengumuman berita vaksin Covid-19. Pengamatan dilakukan dengan analisis teknikal serta melakukan simulasi investasi.