

BAB II

PELAKSANAAN PRAKTIK KERJA LAPANGAN

2.1 Perencanaan Praktik Kerja Lapangan

Praktik Kerja Lapangan (PKL) dilaksanakan pada masa liburan akhir semester 6 yaitu pada tanggal 4 Agustus 2020 hingga 30 September 2020. PKL dilaksanakan di PT BRI Danareksa Sekuritas (Persero) Cabang Malang yang beralamat di Jalan Vila Puncak Tidar Blok N-1, lantai 2 Gedung Bhakti Persada, Universitas Ma Chung, Malang. Jam kerja efektif pada PKL disamakan dengan jam kerja efektif yang berlaku pada karyawan, yaitu dimulai pada pukul 08.30 hingga pukul 17.00 (Sembilan jam kerja efektif). PKL berlangsung selama 39 hari kerja dengan total 309 jam kerja. Jam kerja yang ditempuh selama PKL telah melebihi standar minimal yaitu 225 jam kerja.

2.2 Gambaran Umum Perusahaan

2.2.1 Sejarah dan Profil Perusahaan

PT BRI Danareksa Sekuritas didirikan pada tahun 1992. Pada akhir tahun 2018, terjadi pengalihan kepemilikan saham, sehingga komposisi pemegang saham terakhir adalah PT Danareksa (Persero) sebesar 33,0% dan PT Bank Rakyat Indonesia (Persero) Tbk. sebesar 67,0%. Berpengalaman lebih dari 25 tahun sebagai *one stop financial solution provider*, PT BRI Danareksa Sekuritas (Persero) telah melayani nasabah individual maupun institusi; domestik maupun internasional, lembaga Pemerintah ataupun swasta.

PT BRI Danareksa Sekuritas memiliki pengalaman terbanyak dalam menangani transaksi pasar modal, baik sebagai *underwriter*, *broker* dan *financial advisor*. Khusus untuk nasabah individu, kami menyediakan *digital multi-investment platform* yang terintegrasi dan memudahkan nasabah dalam bertransaksi beragam produk pasar modal. Kantor pusat PT BRI Danareksa Sekuritas (Persero) berada di BRI Tower II lantai 23, Jl. Jenderal Sudirman Kav 44-46, Jakarta. PT BRI Danareksa Sekuritas (Persero) merupakan pelopor perkembangan pasar modal di Indonesia. Selain itu, PT BRI Danareksa Sekuritas merupakan instansi yang pertama meluncurkan dana pendapatan tetap berdenominasi US *Dollar*, serta mempromosikan investasi berbasis syariah. BRI Danareksa merupakan salah satu perusahaan lokal yang menawarkan layanan akses pasar langsung ke klien diseluruh dunia dan telah berkembang menjadi perusahaan yang paling ditanggung ekuitas dan utang di Indonesia.

PT BRI Danareksa Sekuritas (Persero) telah menorehkan prestasi pada 5 tahun terakhir, diantaranya: *Best Sukuk-Utility* (2016), *Best Sukuk-Infrastructure* (2017), *Best Equity Houes in Indonesia* (2018), *2nd Rank Securities Company* dari Majalah Infobank (2019), *Indonesia Most Popular Digital Finance Brands – Millennial's Choice* (2020). Untuk mempertahankan kualitas layanannya dalam bidang investasi, PT BRI Danareksa Sekuritas (Persero) menerapkan kebijakan mutu yang terdiri dari:

1. *Continuous Improvement*: Melakukan perbaikan sistem manajemen mutu secara berkala dan berkesinambungan

2. *Accountability* : menjalankan perusahaan dengan tata kelola yang dapat dipertanggung jawabkan dan transparan
3. *Responsiveness* : memberikan pelayanan kepada nasabah secara proaktif, cepat dan terukur
4. *Effectiveness* : memenuhi kebutuhan nasabah dengan cara yang tepat
5. *Satisfaction* : mengutamakan kepuasan nasabah.

2.2.2 Logo PT BRI Danareksa Sekuritas (Persero)



Gambar 1 Logo PT BRI Danareksa Sekuritas (Persero)

Sumber: www.bridanareksasekuritas.co.id, (2020).

2.2.3 Lokasi PT BRI Danareksa Sekuritas (Persero)

Berikut ini merupakan alamat Kantor Pusat PT BRI Danareksa Sekuritas

(Persero)

Alamat : Gedung BRI II Lt 23

Jl. Jend Sudirman Kav. 44-46 Jakarta 10210, Indonesia

Layanan bebas pulsa : 0-800-1-789-789

Telepon : (021) 50914100, (021)1500688

E-mail : callcenter@danareksa.co.id

PT BRI Danareksa Sekuritas (Persero) Cabang Malang beralamat di :

Alamat : Gedung Bhakti Persada Universitas Ma Chung Villa

Puncak Tidar N-01 Malang

Telepon : (0341) 299-440-8

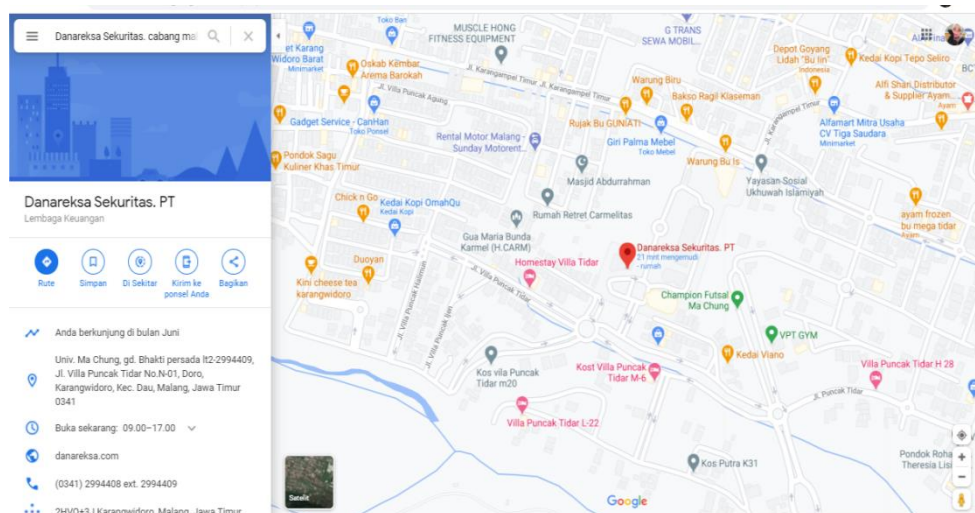

Gambar 2. Lokasi PT BRI Danareksa Sekuritas (Persero) Cabang Malang
Sumber: Data diolah, (2021).

2.2.4 Visi, dan Misi PT BRI Danareksa Sekuritas (Persero)

a. Visi PT BRI Danareksa Sekuritas (Persero)

Menjadi perusahaan penyedia jasa keuangan terkemuka

b. Misi PT BRI Danareksa Sekuritas (Persero)

Menciptakan nilai tambah bagi *stakeholder* melalui layanan keuangan terutama di bidang pasar modal, serta mendorong perkembangan dan edukasi mengenai pasar modal di Indonesia

2.2.5 Profil PT BRI Danareksa Sekuritas (Persero) Cabang Malang

PT BRI Danareksa Sekuritas Cabang Malang didirikan pada 8 Maret 2008. Kantor Cabang Sentra Investasi Danareksa (SID) dibuka di Malang dalam rangka memperluas pangsa pasar, dengan pertimbangan bahwa kota Malang dipandang cukup potensial dan memiliki prospek tinggi dengan jumlah penduduk yang padat serta perekonomian yang berkembang. SID Cabang Malang pertama kalinya berada di Jalan Basuki Rahmat 95. Setelah melalui berbagai pertimbangan, akhirnya pada tanggal 14 Januari 2013 SID Cabang Malang memutuskan untuk berpindah lokasi

di jalan Gajayana 50 yaitu berada dilantai 3 Gedung Fakultas Ekonomi, Universitas Islam Negeri (UIN), Malang yang berlangsung hingga tahun 2015. SID Cabang Malang kembali melakukan perpindahan lokasi pada tanggal 2 November 2015 di jalan Villa Puncak Tidar N-1 yaitu berada di lantai 2 Gedung Bhakti Persada, Universitas Ma Chung, Malang. Perpindahan lokasi ini diharapkan dapat semakin menarik masyarakat kota Malang khususnya kalangan Mahasiswa untuk masuk dan berinvestasi ke dalam dunia pasar modal.

2.2.6 Tujuan, Visi dan Misi PT BRI Danareksa Sekuritas (Persero) Cabang Malang

1. Tujuan PT BRI Danareksa Sekuritas (Persero) Cabang Malang

PT BRI Danareksa Sekuritas (Persero) Cabang Malang memiliki tujuan sebagai berikut:

- a. Mendorong masyarakat berinvestasi dipasar modal dipasar modal dengan menyediakan beragam produk dan layanan yang terbaik.
- b. Membantu sektor usaha dengan meningkatkan nilai melalui transaksi dengan instrumen pasar modal.
- c. Meningkatkan nilai tambah perseroan dengan cara konsisten menerapkan tata kelola yang baik.
- d. Turut memajukan perekonomian indonesia melalui peran aktif di industri pasar modal

2. Visi PT BRI Danareksa Sekuritas (Persero) Cabang Malang

Visi PT BRI Danareksa Sekuritas (Persero) Cabang Malang adalah menjadi perusahaan pilihan utama dan terpercaya di bidang jasa keuangan.

3. Misi PT BRI Danareksa Sekuritas (Persero) Cabang Malang

Misi PT BRI Danareksa Sekuritas (Persero) adalah sebagai berikut:

- a. Menyediakan beragam produk dan layanan terbaik untuk memenuhi kebutuhan nasabah.
- b. Memberikan solusi melalui pemahaman kebutuhan dan sinergi dengan nasabah.
- c. Menjadi perusahaan idaman sebagai tempat kerja.
- d. Memberikan nilai tambah yang optimal bagi seluruh pemangku kepentingan

2.2.7 Struktur Organisasi PT BRI Danareksa Sekuritas (Persero) Cabang Malang

PT BRI Danareksa Sekuritas (Persero) Cabang Malang sebagai salah satu lembaga keuangan memiliki struktur organisasi sebagai berikut.

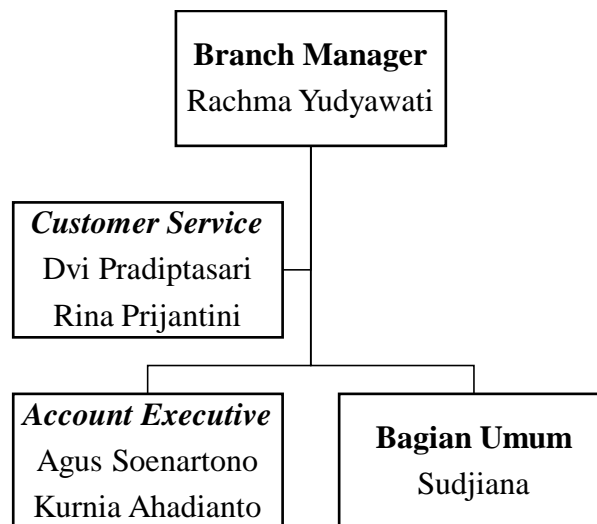

Gambar 3. Struktur Organisasi PT BRI Danareksa Sekuritas (Persero) Cabang Malang

Sumber: PT BRI Danareksa Sekuritas Cabang Malang, (2020).

2.2.8 Job Description SID Cabang Malang

Setiap perusahaan memiliki struktur organisasi dan *job description* yang berbeda tergantung kebijakan perusahaan. Pada PT BRI Danareksa Sekuritas (Persero) Cabang Malang, terdapat empat jabatan yang memiliki *job description* masing-masing sebagai berikut:

1. Branch Manager, memiliki tugas :

- a. Menerima *checklist* dan laporan pemeriksaan sarana atau peralatan pendukung transaksi yang tidak berfungsi.
- b. Memastikan kebenaran dan menandatangani *checklist* dan laporan.
- c. Mengirim *checklist* dan laporan yang telah ditandatangani kepada *retrail distribution* dengan tebusan ke *complaince*.
- d. Memberikan arahan kepada *Account Executive, Head of relation officer*, atau Administrasi untuk penyelesaian masalah dan penanganan keluhan nasabah.
- e. Menerima rekap transaksi harian dan laporan yang perlu ditindaklanjuti beserta dokumen pendukungnya.
- f. Memastikan kebenaran dan menandatangani rekap dan laporan permasalahan yang perlu ditindaklanjuti oleh semua pihak yang terkait.
- g. Mengirim berita acara kesalahan transaksi dan laporan yang perlu ditindaklanjuti oleh pihak terkait oleh pihak retail distribusi dengan tebusan *complaince*.

2. Admin Support/CS, memiliki tugas :

- a. Membuat *checklist* dan laporan pemeriksaan sarana atau peralatan pendukung transaksi yang tidak berfungsi.
- b. Menandatangani *checklist* dan laporan.
- c. Mengirim *checklist* dan laporan yang telah ditandatangani kepada *Branch Manager*.
- d. Menerima keluhan nasabah, memberi solusi jika ada dan menuliskan ke dalam *form* keluhan nasabah.
- e. Membuat rekap transaksi harian dan laporan permasalahan yang perlu ditindaklanjuti berikut dokumen pendukungnya.
- f. Menandatangani rekap dan laporan permasalahan yang perlu ditindaklanjuti oleh pihak yang terkait.
- g. Mengirim berita acara kesalahan transaksi dan laporan yang perlu ditindaklanjuti oleh pihak terkait kepada *Branch Manager*.
- h. Menghubungi nasabah secara sampling (minimal 3 rekening yang bertransaksi sehari sebelumnya secara acak) untuk memastikan laporan konfirmasi yang telah diterima dengan baik dan benar.
- i. Mencatat nasabah yang belum menerima atau mengalami masalah terhadap laporan konfirmasi.
- j. Memberitahukan *Account Executive* dan *Marketing Executive* yang mengalami nasabah tersebut ditindaklanjuti.
- k. Menerima dokumen transaksi yang telah lengkap untuk diarsip secaraurut tanggal.

3. *Account Executive*, memiliki tugas :

- a. Mengisi *morning meeting* untuk *morning update*.
- b. Memastikan sarana atau peralatan pendukung transaksi berfungsi dengan baik.
- c. Membuat laporan bila ada sarana prasarana yang rusak.
- d. Memeriksa secara sampling terhadap posisi dana atau efek nasabah (minimal 3 rekening untuk memastikan sistem pendukung transaksi berfungsi dengan baik).
- e. Menghubungi dan memberi informasi tentang *market update* ke nasabah.
- f. Jam 15.30 memberikan laporan *short-sell* pada sistem dan menghubungi nasabah untuk menyelesaikannya sebelum sesi berakhir.
- g. Memeriksa semua yang bertransaksi pada hari itu untuk memastikan posisi saham dan kas nasabah apakah sesuai dengan transaksi yang sudah dilakukan.
- h. Memastikan semua dokumen transaksi telah lengkap dan sesuai dengan peraturan yang berlaku.
- i. Menyerahkan dokumen transaksi yang telah lengkap pada petugas *administrator* untuk diarsip.
- j. Memonitor proses penyelesaian masalah dan penanganan keluhan nasabah.
- k. Membuat rekap transaksi harian dan menyerahkan laporan permasalahan beserta dokumen pendukung kepada BM.
- l. Membuat berita acara kesalahan transaksi bila ada.
- m. Memasyarakatkan D'ONE.

- n. Melakukan *maintenance* nasabah untuk bertransaksi.
- o. Membantu kegiatan administrasi dengan berkoordinasi bersama bagian umum.
- p. Melakukan sosialisasi pasar modal ke semua pihak di masyarakat.
- q. Melakukan edukasi kepada nasabah maupun orang yang ingin belajar tentang mekanisme transaksi di bursa.
- r. Membantu mengatasi masalah yang dialami nasabah.
- s. Membina hubungan dengan instansi lain yang memiliki kepentingan seperti pojok bursa.
- t. Bertanggungjawab kepada *Branch Manager*.

4. Bagian Umum, memiliki tugas :

- a. Pembukuan rekening reguler (DMIA).
- b. Pelaksanaan koreksi transaksi.
- c. Penutupan rekening atas permintaan nasabah.
- d. Penutupan rekening karena nasabah meninggal dunia.
- e. Kegiatan awal dan akhir hari di SID.
- f. Administrasi dokumen.
- g. Pengelolaan kas SID.
- h. Pengelolaan alat tulis kantor di SID.
- i. Pelaksanaan kontrol di SID.
- j. Melakukan penyimpanan transaksi harian.
- k. Bekerjasama dengan *Account Executive* dalam semua kegiatan harian di kantor cabang.

- l. Berkoordinasi dengan CS/Admin.
- m. Melaporkan transaksi harian dan laporan *checklist* kepada CS/Admin.
- n. Bertanggungjawab kepada *Branch Manager*.

2.2.9 Ruang Lingkup Usaha

Kegiatan usaha PT BRI Danareksa Sekuritas (Persero) berada di bidang pasar modal dan pasar uang, menurut anggaran dasar terakhirnya meliputi perantara perdagangan efek, pedagang efek, dan penjamin emisi efek. Sedangkan kegiatan usaha yang dilakukan oleh PT BRI Danareksa Sekuritas (Persero) adalah sebagai berikut:

1. Perdagangan Efek

PT BRI Danareksa Sekuritas (Persero) memberikan jasa perantara perdagangan efek saham dan surat utang untuk nasabah institusi dan ritel

2. Transaksi *Online*

PT BRI Danareksa Sekuritas (Persero) memiliki aplikasi yang dinamakan D'ONE, sehingga nasabah dapat melakukan transaksi secara *online* melalui tiga produk D'ONE yaitu *Tradepro* yang dapat diunduh di komputer atau laptop pengguna, *WebTrade* juga merupakan *online trading* yang dapat diakses melalui *website* D'ONE, dan *Mobile* merupakan aplikasi yang menggunakan perangkat *mobile* untuk melakukan transaksi.

3. Riset Saham (*Equity Research*)

PT BRI Danareksa Sekuritas (Persero) memberikan produk riset mengenai perusahaan yang tercatat di Bursa Efek Indonesia. Aktivitas riset saham diantaranya

yaitu riset harian untuk distribusi nasabah retail dan *investment focus* maupun riset bulanan untuk strategi pasar modal.

4. Riset Surat Utang

PT BRI Danareksa Sekuritas (Persero) juga menyediakan analisis dan riset atas pasar obligasi, baik untuk obligasi pemerintah maupun korporasi.

5. Penjamin Emisi

PT BRI Danareksa Sekuritas (Persero) memberikan jasa kepada calon emiten untuk proses penawaran efek ekuitas efek bersifat piutang. Penjamin emisi efek saham untuk penawaran umum saham perdana atau penawaran umum terbatas dalam rangka hak memesan terlebih dahulu (*right issue*). PT BRI Danareksa Sekuritas (Persero) juga dapat bertindak sebagai *arranger* untuk transaksi penempatan langsung. Selain itu dapat memberikan saran, strategi, dan instrumen yang tepat dalam melakukan emisi termasuk gambaran pasar modal untuk *initial public offering* (IPO) serta hal lain yang mendukung proses penjaminan emisi.

6. Penasihat keuangan

PT BRI Danareksa Sekuritas (Persero) memberikan jasa rekomendasi, memasukkan dan konsultasi keuangan lainnya kepada perusahaan *public* maupun *private* berkaitan dengan restrukturisasi perusahaan atau keuangan *merger* dan akuisisi, pendanaan perusahaan dari ekuitas maupun pinjaman dan lainnya.

2.2.10 Produk PT BRI Danareksa Sekuritas (Persero)

PT BRI Danareksa Sekuritas (Persero) merupakan perusahaan yang bergerak di bidang jasa keuangan. PT BRI Danareksa Sekuritas (Persero)

memperdagangkan efek-efek atau instrumen investasi pasar modal yang meliputi saham, obligasi, reksa dana, dan produk-produk derivatif lainnya.

a. Saham

PT BRI Danareksa Sekuritas (Persero), memberikan kemudahan bagi para investor untuk melakukan transaksi jual beli saham yang telah terdaftar di Bursa Efek Indonesia (BEI). Terdapat 594 saham perusahaan yang terdaftar di BEI yang dapat dipilih investor untuk diperdagangkan. Investor yang menjadi nasabah PT BRI Danareksa Sekuritas (Persero) dapat melakukan transaksi jual beli saham melalui dua pilihan, yaitu menggunakan jasa *Account Executive (broker)* maupun melakukan transaksi *online* secara mandiri. Penggunaan jasa *Account Executive* diwajibkan menginvestasikan dana minimal 25.000.000 sesuai dengan kebijakan yang sudah ditetapkan oleh Bursa Efek Indonesia.

Investor yang ingin melakukan investasi di bawah 25.000.000 dapat melakukan transaksi sendiri dengan menggunakan sistem *online trading D'ONE*. Transaksi melalui *broker* akan dikenakan biaya komisi beli sebesar 0,25% dan biaya komisi jual sebesar 0,35%. Investor yang melakukan *online trading* secara mandiri dikenakan biaya komisi yang lebih kecil, yaitu komisi beli sebesar 0,17% dan biaya komisi jual sebesar 0,27%. Minimal pembelian saham adalah 1 lot (100 lembar) saham.

b. Obligasi

Obligasi merupakan surat utang yang diterbitkan oleh emiten untuk memperoleh dana dan dilunasi dalam jangka waktu tertentu (biasanya jangka

panjang). Obligasi yang diperdagangkan di PT BRI Danareksa Sekuritas (Persero) merupakan obligasi pemerintah dan juga obligasi korporasi. Ketentuan mengenai investasi obligasi mengatur jumlah minimum dana investasi yang harus disetor oleh investor untuk membeli obligasi adalah sebesar 50.000.000 untuk obligasi korporasi minimal 1.000.000.000 untuk obligasi pemerintah 1.000.000 (SBR, ST).

Transaksi obligasi dilakukan di luar bursa (*over the counter*). Pembelian ORI atau SUKUK di pasar perdana dilakukan melalui cabang PT BRI Danareksa Sekuritas (Persero) yang dilakukan dengan mengisi formulir pemesanan terlebih dahulu. Sedangkan pembelian di pasar sekunder dapat dilakukan melalui aplikasi *trading* (D'ONE Trade Pro). Pada obligasi perusahaan, pembelian dilakukan hanya melalui cabang PT BRI Danareksa Sekuritas (Persero) yang dilakukan dengan mengisi formulir pemesanan. Sedangkan untuk menjual obligasi, baik ORI, SUKUK, atau obligasi perusahaan dapat dilakukan melalui cabang PT BRI Danareksa Sekuritas (Persero) ataupun dapat dilakukan secara mandiri melalui aplikasi D'ONE Trade Pro.

c. Reksa Dana

Reksa dana adalah produk yang dihasilkan oleh manajer investasi dari PT. Danareksa *Investment Management*. PT BRI Danareksa Sekuritas (Persero) dalam hal ini berperan sebagai perantara bagi investor yang ingin menginvestasikan dananya ke dalam bentuk reksa dana. Reksa dana yang ditawarkan kepada investor memiliki berbagai macam variasi antara lain reksa dana pasar uang atau reksa dana yang 100% dananya dialokasikan ke dalam instrumen pasar uang, reksa dana campuran atau reksa dana yang dananya diinvestasikan 40-60% ke dalam ekuitas,

40%-60% ke dalam obligasi, dan 0-20% ke dalam instrumen kas atau pasar uang dan reksa dana saham atau reksa dana yang 80% dananya dialokasikan ke dalam saham. PT BRI Danareksa Sekuritas (Persero) memiliki enam jenis reksa dana regular yang tergabung ke dalam Kontrak Investasi Kolektif (KIK) yang ditawarkan sebagai berikut:

1. Reksa Dana Pasar Uang

Investasi pada efek yang bersifat utang yang jatuh tempo dalam kurun waktu kurang dari satu tahun. Produk dana reksa pasar uang antara lain sebagai berikut:

- a. Reksa Dana Seruni Pasar Uang.
- b. Reksa Dana AA Investasi Reksa.
- c. Reksa Dana Gebyar Dana Likuid.

2. Reksa Dana Saham

Dana investasi ditempatkan sekurang-kurangnya 80% pada efek ekuitas dan tidak lebih dari 20% ditempatkan pada efek utang atau instrumen pasar uang.

Produk reksa dana saham antara lain sebagai berikut:

- a. Reksa Dana Mawar Konsumer 10.
- b. Reksa Dana Mawar Agresif.
- c. Reksa Dana Mawar.
- d. Reksa Dana Mawar Fokus 10.
- e. Reksa Dana Komoditas 10.
- f. Reksa Dana Mawar Rotasi Sektor Strategi.

3. Reksa Dana Campuran

Dana investasi ditempatkan berimbang antara efek ekuitas sebesar 40-60%, efek obligasi 40-60% dan instrumen pasar uang sebesar 0-20%. Produk reksa dana campuran antara lain sebagai berikut:

- a. Reksa Dana Anggrek.
 - b. Reksa Dana Syariah Berimbang.
 - c. Reksa Dana Investasi Bersama.
 - d. Reksa Dana Danareksa Anggrek Fleksibel.
4. Reksa Dana Pendapatan Tetap

Dana investasi ditempatkan sekurang-kurangnya 80% pada efek utang dan 0-20% pada instrumen pasar uang atau kas. Produk reksa dana pendapatan tetap antara lain sebagai berikut:

- a. Reksa Dana Melati Platinum Rupiah.
 - b. Reksa Dana Gebyar Indonesia II.
 - c. Reksa Dana Rotasi Sektor Strategi.
 - d. Reksa Dana Titanium.
5. Reksa Dana Dollar

Dana investasi ditempatkan pada efek utang dan instrumen pasar uang yang memiliki denominasi mata uang asing yaitu dolar Amerika Serikat. Produk reksa dana dolar antara lain sebagai berikut:

- a. Reksa Dana Melati Dollar.
 - b. Reksa Dana Platinum Dollar.
6. Reksa Dana Indeks

Reksa Dana Indeks merupakan reksa dana yang dikelola untuk mendapatkan hasil investasi yang mirip dengan suatu indeks yang dijadikan acuan, baik itu indeks obligasi maupun indeks saham. RDI mirip seperti reksa dana terbuka, yaitu dapat dibeli dan dijual sewaktu-waktu setiap hari bursa. 80% asetnya harus diinvestasikan sesuai dengan aset-aset pada indeks acuannya yang disebut pengelolaan pasif. RDI ditujukan bagi investor yang menginginkan transparansi atas investasinya dan percaya bahwa pengelolaan secara pasif akan memberikan hasil investasi yang lebih maksimal.

2.2.11 Sistem *Online Trading* PT BRI Danareksa Sekuritas (Persero)

Sistem *online trading* D'ONE sangat mempermudah nasabah untuk melakukan transaksi kapanpun dan dimanapun sesuai dengan kebutuhan nasabah. D'ONE terbagi menjadi beberapa aplikasi yang mempermudah dan menyesuaikan dengan kebutuhan nasabah adalah sebagai berikut:

a. D'ONE *Trade Pro*

Layanan D'ONE *Trade Pro* merupakan aplikasi komputer yang memiliki beragam fitur untuk membantu nasabah dalam melakukan transaksi saham, obligasi, dan reksa dana secara mandiri *online* dan *real time*. *Tradepro* adalah aplikasi yang diinstal di CPU atau laptop dengan melakukan *download* melalui *link* dmia.danareksaonline.com

b. D'ONE *Web Trade*

Layanan D'ONE *Web Trade* merupakan layanan Danareksa yang memberikan kemudahan bagi nasabah untuk bertransaksi saham, obligasi, dan

reksa dana melalui *website*. *Webtrade* dapat diakses melalui mobiletrade.danareksaonline.com

c. *D'ONE Mobile*

Layanan *D'ONE Mobile* merupakan layanan Danareksa yang memberikan nasabah kemudahan dalam bertransaksi saham, obligasi, dan reksa dana melalui telepon genggam dimanapun nasabah berada. *D'mobile* dapat diunduh dari playstore atau *app store* dengan mencari kata kunci *Danareksa Online next g*

D'ONE sebagai sistem *online trading* yang disediakan oleh PT BRI Danareksa Sekuritas (Persero) memiliki berbagai keunggulan yang sangat mempermudah nasabah dalam melakukan transaksi jual beli saham adalah sebagai berikut:

1. Dengan menggunakan satu *account*, nasabah dapat dengan mudah melakukan transaksi jual beli saham, obligasi, dan reksa dana yang langsung terhubung dengan Bursa Efek Indonesia.
2. Tampilan dan fitur yang tersedia dalam sistem *D'ONE* sangat lengkap dan mudah digunakan.
3. Transaksi jual beli milik nasabah sudah terjamin keamanannya karena *account* nasabah langsung terkoneksi dengan rekening bank sesuai dengan nasabah yang bersangkutan.
4. *D'ONE* memberikan seluruh data tentang pasar modal yang *update* dan *real time* sesuai dengan kondisi pasar.

5. D'ONE dapat diakses melalui berbagai macam media elektronik seperti komputer, laptop, *handphone*, dan tablet sesuai dengan OS (*operating system*) masing-masing media elektronik.

2.3. Paparan Kegiatan

Praktik Kerja Lapangan yang dilaksanakan PT BRI Danareksa Sekuritas (Persero) berlangsung selama 33 hari dimulai pada tanggal 4 Agustus 2020 hingga 30 September 2020. Pada minggu pertama dilaksanakannya Praktik Kerja Lapangan ini, mahasiswa mendapat pembekalan berupa pengenalan PT BRI Danareksa Sekuritas (Persero) secara umum, seperti apa itu PT BRI Danareksa Sekuritas (Persero) dan produk apa saja yang ada pada perusahaan ini. Kemudian pihak perusahaan juga memberikan materi mengenai dasar-dasar yang perlu diketahui dalam pasar modal dan juga produk dari pasar modal itu sendiri yang berupa saham, obligasi, dan reksa dana. Setelah mengetahui dasar-dasar dari pasar modal, pihak perusahaan memperkenalkan kami kepada aplikasi Danareksa Online (D'ONE) dan mengajarkan bagaimana cara mengaplikasikannya. Pada minggu pertama ini juga dilakukan sesi sharing bersama nasabah dari PT BRI Danareksa Sekuritas (Persero) Cabang Malang dan juga ada sesi tanya jawab sehingga mahasiswa dapat memahami lebih dalam mengenai pasar modal terutama yang ada pada PT BRI Danareksa Sekuritas (Persero) ini.

Pada minggu kedua pelaksanaan Praktik Kerja Lapangan, mahasiswa mulai melakukan praktek simulasi *trading* saham yang dilakukan menggunakan aplikasi D'ONE. Selain melakukan simulasi *trading* saham, mahasiswa juga diajarkan untuk melakukan simulasi pembelian reksa dana yang ada pada aplikasi tersebut.

Simulasi *trading* saham dan pembelian reksa dana ini dilakukan di bawah pengawasan Bapak Agus Soenartono yang juga memberikan tips-tips dalam membeli saham dan reksa dana yang akan dibeli. Setelah melakukan pembelian saham dan reksa dana, mahasiswa diminta untuk memantau harga pasar dari saham dan reksa dana yang sudah dibeli tersebut setiap harinya agar mengetahui apakah harganya meningkat atau justru menurun. Pada minggu kedua ini mahasiswa yang melakukan Praktik Kerja Lapangan juga diberikan materi mengenai bagaimana menganalisis laporan keuangan sebuah perusahaan ketika kita ingin membeli saham dari sebuah perusahaan. Dari analisis laporan keuangan perusahaan tersebut dapat dilihat apakah perusahaan yang akan dibeli sahamnya merupakan perusahaan yang sehat atau sebaliknya. Mahasiswa juga berkesempatan untuk mengikuti seminar *online* yang diadakan oleh organisasi *Youth Capital Market Community* (YCMC) dengan tema *Youth Investor Class* “Strategi Investasi di Era New Normal”.

Pada minggu ketiga Praktik Kerja Lapangan di PT BRI Danareksa Sekuritas (Persero) Cabang Malang, mahasiswa melakukan diskusi mengenai prediksi keadaan pasar modal pada 2 tahun yang akan datang. Pada minggu ketiga ini juga ada staf dari sekuritas lain di Kota Malang yang berkunjung ke PT BRI Danareksa Sekuritas (Persero) dan memberikan *sharing*. Mahasiswa juga tetap melakukan pemantauan terhadap harga saham dan reksa dana yang sudah dibeli pada waktu awal Praktik Kerja Lapangan sehingga tahu kapan harus membeli atau menjual saham yang diinginkan.

Pada minggu keempat, mahasiswa mendapatkan materi mengenai istilah-istilah penting yang ada di pasar modal. Pada minggu ini, mahasiswa juga

melakukan wawancara kepada staf yang ada pada PT BRI Danareksa Sekuritas (Persero) Cabang Malang. Wawancara dilakukan kepada Bapak Agus dan Bapak Sudjiana dengan pertanyaan mengenai pentingnya *brand awareness* yang ada pada PT BRI Danareksa Sekuritas (Persero) Cabang Malang ini.

Selama melaksanakan Praktik Kerja Lapangan di PT BRI Danareksa Sekuritas (Persero) Cabang Malang, pada awalnya mahasiswa merasa kesulitan untuk memahami istilah-istilah baru yang ada di pasar modal ini. Namun, seiring berjalannya waktu disertai dengan praktek *trading* saham dan pembelian reksa dana, mahasiswa menjadi lebih mudah mengerti mengenai istilah-istilah tersebut. Materi yang diberikan oleh Bapak Agus, staf dari sekuritas lain, dan juga *sharing* yang diberikan oleh nasabah juga membantu mahasiswa untuk lebih cepat memahami istilah-istilah yang ada pada pasar modal.

Berikut adalah Jurnal Kegiatan Harian saat melaksanakan Praktik Kerja Lapangan di PT Danareksa:

Tabel 1. Rincian kegiatan Praktik kerja lapangan

No	Periode	Rincian Aktivitas
1.	Minggu Pertama	Pengenalan Lingkungan dan staff pada SID cabang Malang, mempelajari produk reksadana, mempelajari investasi yang cocok untuk pemula,serta pengetahuan akan saham gorengan
2.	Minggu kedua	Kedatangan tamu dari anggota kspm Universitas Ma Chung untuk belajar bersama mengenai Saham, <i>Stocklab</i> ,mempelajari kinerja <i>trade pro&index</i> ,serta tips memilih perusahaan yang sehat & <i>liquid</i>
3.	Minggu ketiga	Materi reksadana
4.	Minggu keempat	Pemaparan materi analisis teknikal dan Fundamental, pelaksanaan simulasi <i>trading</i> ,berdiskusi mengenai analisis teknikal dan Fundamental.
5.	Minggu kelima	Pemaparan mengenai reksadana dan obligasi, melakukan analisis teknikal dan fundamental

(dilanjutkan...)

(lanjutan...)

No	Periode	Rincian Aktivitas
		secara mandiri, pelaksanaan simulasi trading
6.	Minggu keenam	Melakukan Simulasi saham dan reksadana
7.	Minggu ketujuh	Melakukan Simulasi saham dan reksadana
8.	Minggu kedelapan	Melakukan Simulasi saham dan reksadana
9.	Minggu kesembilan	Melakukan rekapitulasi data, dan presentasi sebagai akhir dari kegiatan Praktik kerja lapangan.

Sumber: Data diolah, (2021)