

BAB II

PELAKSANAAN PKL

2.1 Perencanaan PKL

Praktik Kerja Lapangan dilakukan di PT Danareksa Sekuritas Cabang Malang yang merupakan anak perusahaan dari PT Danareksa (Persero). PT Danareksa merupakan sebuah Badan Usaha Milik Negara (BUMN) yang bergerak di bidang jasa keuangan dan *interbank switching*. Praktik Kerja Lapangan di PT Danareksa Sekuritas dimulai pada tanggal 13 Agustus 2020 hingga 30 September 2020. Kegiatan ini berlangsung selama 32 hari dengan 297 jam kerja efektif pada PT Danareksa Sekuritas Cabang Malang yang dilakukan setiap hari Senin hingga Jumat dengan jam kerja yang dimulai pukul 09.00 hingga pukul 17.00. Kegiatan penulis selama melaksanakan Praktik Kerja Lapangan di PT Danareksa Sekuritas dilaksanakan di bawah bimbingan Bapak Agus Soenartono selaku Manajer Investasi di PT Danareksa Sekuritas Cabang Malang.

Selama proses Praktik Kerja Lapangan berlangsung banyak pengetahuan yang diperoleh dalam bidang pasar modal dan khususnya berkaitan dengan Manajemen Sumber Daya Manusia (MSDM) yang diperoleh melalui diskusi yang diberikan oleh staf PT Danareksa Sekuritas Cabang Malang. Dalam setiap proses PKL yang penulis jalani terdapat kebingungan mengenai tugas yang diberikan perusahaan kepada penulis, dengan berjalannya waktu dan proses adaptasi dengan lingkungan kerja di

PT Danareksa Sekuritas Cabang Malang yang nyaman, kebingungan yang awalnya muncul mulai menghilang. Bantuan dan dukungan yang diperoleh dari staf dan pimpinan PT Danareksa Sekuritas Cabang Malang juga menjadi hal utama yang mempengaruhi berjalannya proses Praktik Kerja Lapangan ini menjadi lebih baik.

Kegiatan Praktik Kerja Lapangan yang dilakukan selama 32 hari kerja di PT Danareksa Sekuritas Cabang Malang memberikan banyak ilmu baru yang dapat dijadikan bekal untuk menghadapi dunia kerja setelah lulus dari perguruan tinggi. Kegiatan yang dilaksanakan selama PKL dimulai dengan pengenalan pasar modal secara umum seperti pengenalan mengenai istilah-istilah yang terdapat dalam pasar modal, kemudian dilanjutkan dengan praktek simulasi *trading* saham menggunakan aplikasi D'ONE. Dalam pelaksanaan Praktik Kerja Lapangan juga sering dilakukan *sharing* dari nasabah Danareksa dan juga dari beberapa sekuritas lain yang beberapa kali datang ke kantor PT Danareksa Sekuritas Cabang Malang ini.

2.1.1 Daftar Kegiatan PKL

Terdapat beberapa kegiatan yang dilaksanakan pada kegiatan Praktik Kerja Lapangan antara lain, sebagai berikut:

1. Melakukan simulasi jual beli saham pada pasar saham.
2. Menganalisis saham berdasarkan *trend* naik dan turunnya harga saham.
3. Mendapatkan materi yang disampaikan oleh *broker* atau pialang mengenai pasar modal.

4. Presentasi materi pasar modal kepada mahasiswa dari luar Ma Chung yang ikut serta PKL di Danareksa Malang.

2.1.2 Lokasi Kegiatan PKL

Penentuan lokasi kegiatan PKL berada di Gedung Bhakti Persada lantai 2 Universitas Ma Chung Jalan Villa Puncak Tidar N-1 Malang Karangwidoro, Kecamatan Dau, Malang, Jawa Timur.

2.1.3 Pelaksanaan Kegiatan PKL

Pelaksanaan kegiatan PKL direncanakan untuk mulai dilaksanakan pada bulan Agustus sampai bulan September tepatnya pada tanggal 13 Agustus sampai 30 September 2020 dengan jam kerja mulai dari jam 8 pagi hingga jam 5 sore dan waktu istirahat selama 1 jam pada jam 12 hingga jam 1 siang.

2.1.4 Rencana Kegiatan PKL

Minggu 1

1. Penulis melakukan pengenalan kepada broker dan bagian umum PT Danareksa Malang.
2. Pengarahan dan bimbingan tugas apa saja yang dikerjakan oleh mahasiswa PKL di PT Danareksa Sekuritas Cabang Malang.
3. Pengenalan PT Danareksa secara umum serta produk-produk Reksadana.

Minggu 2

1. Penulis mendapatkan materi dari karyawan PT Danareksa Malang.
2. Mempelajari materi seputar cara memilih perusahaan yang likuid
3. Penulis mendapatkan penjelasan terkait cara kerja dan penggunaan aplikasi D'ONE TradePro.

Minggu 3

1. Penulis melakukan simulasi transaksi reksadana dan analisis teknikal.
2. Melakukan praktikum dalam mengoperasikan aplikasi D'ONE TradePro
3. Melakukan simulasi *trading* dengan menjalankan transaksi reksadana
4. Mempelajari materi tentang *sharing* saham Reksadana

Minggu 4

1. Memantau harga saham dan reksadana yang sudah dibeli
2. Melakukan simulasi *trading* dengan menjalankan transaksi reksadana
3. Melakukan simulasi *trading* dengan menjalankan transaksi jual beli saham

Minggu 5

1. Memantau harga saham dan reksadana yang sudah dibeli
2. Melakukan simulasi *trading* dengan menjalankan transaksi reksadana
3. Melakukan simulasi *trading* dengan menjalankan transaksi jual beli saham

Minggu 6

1. Memantau harga saham dan reksadana yang sudah dibeli
2. Melakukan simulasi *trading* dengan menjalankan transaksi reksadana
3. Melakukan simulasi *trading* dengan menjalankan transaksi jual beli saham

Minggu 7

1. Memantau harga saham dan reksadana yang sudah dibeli
2. Melakukan simulasi *trading* dengan menjalankan transaksi reksadana
3. Melakukan simulasi *trading* dengan menjalankan transaksi jual beli saham
4. Penulis mulai melakukan kegiatan tanya jawab kepada karyawan PT Danareksa Malang terkait topik yang pada laporan pelaksanaan kegiatan Praktik Kerja Lapangan.

Minggu 8

1. Memantau harga saham dan reksadana yang sudah dibeli
2. Melakukan simulasi *trading* dengan menjalankan transaksi reksadana
3. Melakukan simulasi *trading* dengan menjalankan transaksi jual beli saham
4. Melanjutkan wawancara kepada karyawan PT Danareksa Malang dan mulai menyusun laporan Praktik Kerja Lapangan.

2.1.5 Tabel Rencana Kegiatan

Tabel 1: Tabel Rencana Kegiatan

KEGIATAN	Minggu ke							
	1	2	3	4	5	6	7	8
Melakukan perkenalan dengan pembimbing Praktik Kerja Lapangan, para staf-staf dan pegawai kantor maupun pegawai lapangan yang berkerja di PT Danareksa Sekuritas Cabang Malang.								
Pengarahan dan bimbingan tugas apa saja yang dikerjakan oleh mahasiswa PKL di PT Danareksa Sekuritas Cabang Malang.								
Pengenalan PT Danareksa secara umum serta produk-produk Reksadana.								
Pengenalan dasar-dasar aplikas iReksadana								
Mempelajari materi seputar cara memilih perusahaan yang likuid								
Memantau harga saham dan reksadana yang sudah dibeli								
Melakukan simulasi trading dengan menjalankan transaksi reksadana								
Melakukan simulasi trading dengan menjalankan transaksi jual beli saham								
Wawancara ke pihak karyawan Danareksa Sekuritas Malang								
Mulai menyusun laporan Praktik Kerja Lapangan yang telah dilaksanakan								

2.2 Gambaran Umum Perusahaan

2.2.1 Sejarah Perusahaan

Pendirian PT Danareksa (Persero) bermula dari hasil keputusan Sidang Dewan Stabilisasi Ekonomi Nasional pada tanggal 21 Desember 1976. PT Danareksa (Persero) didirikan berdasarkan Akta Notaris Julian Nimrod Siregar gelar Mangaradja Namora, Sh, No. 74 tanggal 28 Desember 1976 di Jakarta dan terakhir diubah dengan Akta No. 13 tanggal 9 Oktober 2009 dibuat di hadapan Nel Mutiara Simanjuntak, SH.

Dengan dasar hukum Peraturan Pemerintah (PP) 25 tahun 1976 tentang Penyertaan Modal Negara Republik Indonesia untuk pendirian Danareksa tanggal 27 Desember 1976.

PT Danareksa (Persero) merupakan institusi keuangan non-perbankan dengan produk dan jasa paling komperhensif jasa penasihat keuangan, penjamin emisi, perantara perdagangan efek, pembiayaan langsung (*direct financing*, manajer investasi, *private equit* dan *treasury*). Danareksa dapat memberikan pensanaan secara langsung maupun tidak langsung, melalui Pasar Uang maupun pasar secara langsung maupun tidak langsung, melalui Pasar Uang maupun Pasar Modal, dengan instrumen ekuitas, surat hutang maupun kombinasi keduanya.

Tahun 1992, PT Danareksa (Persero) melakukan restrukturisasi organisasi dengan membentuk tiga Entitas Anak dan PT Danareksa (Persero) sebagai Enitas Induk. Ketiga Enitas Anak tersebut adalah PT Danareksa Sekuritas yang bergerak di bidang penjamin emisi, penasihat keuangan dan perantara perdagangan efek. PT Danareksa Invesment Management bergerak di bidang pengelolaan dana (Reksa Dana) dan PT Danareksa Finance bergerak dibidang pembiayaan. Seiring dengan perkembangan usaha dan kebutuhan nasabah, pada tahun 2010 PT Danareksa Capital didirikan dengan fokus utama bidang investasi dan *private equity*.

Kantor cabang yang berada di Kota Malang didirikan pada 8 Maret 2008 dengan tujuan memperluas wilayah pelayanan PT Danareksa Sekuritas. Kota Malang berpotensi untuk hadirnya PT Danareksa Sekuritas karena Kota Malang dikenal sebagai kota pelajar sehingga di Malang dapat ditemui pelajar dari berbagai daerah.

Kantor pertama PT Danareksa Sekuritas terletak di Jalan Basuki Rahmat 95 Malang. Lima tahun kemudian tepatnya tanggal 13 Januari 2013, PT Danareksa cabang Malang berpindah di jalan Gajayana 50, lantai 3 Gedung Fakultas Ekonomi, Universitas Islam Negeri Maulana Malik Ibrahim Malang.

PT Danareksa Sekuritas Cabang Malang pindah untuk memperkenalkan produk pasar modal khususnya di kalangan mahasiswa. Terakhir kantor PT Danareksa Sekuritas cabang Malang berpindah di Jalan Villa Puncak Tidar N-1 Malang lantai 2 Gedung Bhakti Persada, Universitas Ma Chung karena mengakhiri Perpanjangan Kerjasama (PKS) dengan Universitas Islam Negeri Maulana Malik Ibrahim Malang. Pindahnya kantor PT Danareksa Sekuritas Cabang Malang ke Universitas Ma Chung membawa harapan bahwa PT Danareksa dapat berkembang, mengedukasi serta menjalankan visi misi perusahaan dengan baik.

2.2.2 Lokasi Perusahaan

Kantor PT Danareksa Sekuritas cabang Malang yang terletak pada lantai 2 Gedung Bhakti Persada Universitas Ma Chung, Jalan Villa Puncak Tidar N-1 Malang, Kelurahan Karangwidoro, Kecamatan Dau, Kota Malang 65151, Jawa Timur.



Gambar 1 Lokasi PT Danareksa Sekuritas Cabang Malang

Sumber : Data diolah, 2020



Gambar 2. Lokasi PT Danareksa Sekuritas Cabang Malang

Sumber: www.googlemaps.com

2.2.3 Informasi PT Danareksa Sekuritas

Alamat : Gedung Bhakti Persada Universitas Ma Chung Jalan Villa

Puncak Tidar N-1 Malang 65151

Telepon : (0341) 299-044-8, (0341) 299-044-9

Hari Kerja : Senin-Jumat

Jam Kerja : 08.00-16.00 WIB

2.2.4 Gambaran Umum PT Danareksa Sekuritas

PT Danareksa Sekuritas merupakan salah satu anak perusahaan dari PT Danareksa (Persero). PT Danareksa Sekuritas didirikan pada tanggal 1 Juli 1992 sebagai pionier perusahaan jasa keuangan yang bergerak di bidang pasar modal. Pada akhir Desember 2018 Danareksa Sekuritas resmi menjadi anak perusahaan PT Bank Rakyat Indonesia dengan kepemilikan saham 67% dan sisanya 33% oleh PT Danareksa (Persero). Sebagai perusahaan yang telah terdaftar pada Otoritas Jasa Keuangan (OJK), Danareksa Sekuritas memiliki ijin sebagai jasa penasehat keuangan, penjamin emisi dan perantara perdagangan saham dan obligasi, serta agen penjual reksadana.

PT Danareksa Sekuritas yang berkantor pusat di Jakarta membuka kantor cabang di beberapa kota yang ada di Indonesia, salah satunya berada di Kota Malang. Kantor cabang yang berada di Kota Malang didirikan pada tanggal 8 Maret 2008 dengan lokasi di Jalan Basuki Rahmat No. 95, Malang. Setelah sekitar 5 tahun, PT Danareksa Sekuritas cabang Malang pindah ke Jalan Gajayana No. 50 yang berada di

lantai 3 Gedung Fakultas Ekonomi, Universitas Islam Negeri (UIN) Malang pada tanggal 14 Januari 2013. Kemudian setelah 2 tahun berada di Universitas Islam Negeri (UIN), pada tanggal 01 November 2015 PT Danareksa Sekuritas cabang Malang akhirnya berpindah lagi ke Villa Puncak Tidar N-01 yang berada di Gedung Bhakti Persada lantai 2, Universitas Ma Chung. Perpindahan kantor PT Danareksa Cabang Malang ini terjadi karena berakhirnya perpanjangan kerjasama antara pihak PT Danareksa dengan pihak UIN.

2.2.5 Logo Perusahaan



Gambar 3. Logo PT Danareksa Sekuritas

Sumber: www.danareksa.co.id, 2020

2.2.6 Visi PT Danareksa Sekuritas

Menjadi perusahaan penyedia jasa keuangan terkemuka Misi PT Danareksa Sekuritas

2.2.7 Misi PT Danareksa Sekuritas

Menciptakan nilai tambah bagi stakeholder melalui layanan keuangan terutama di bidang pasar modal, serta mendorong perkembangan dan edukasi mengenai pasar modal di Indonesia.

2.2.8 Kebijakan Mutu PT Danareksa Sekuritas

C – *Continuous Improvement*: melakukan perbaikan sistem manajemen mutu secara berkala dan berkesinambungan

A – *Accountability*: menjalankan perusahaan dengan tata kelola yang dapat dipertanggungjawabkan dan transparan

R – *Responsiveness*: memberikan pelayanan kepada nasabah secara proaktif, cepat dan terukur

E – *Effectiveness*: memenuhi kebutuhan nasabah dengan cara yang tepat

S – *Satisfaction*: mengutamakan kepuasan nasabah

2.2.9 Values PT Danareksa Sekuritas

I – *Integrity*: konsistensi dan keteguhan dalam menjunjung tinggi prinsip dan nilai

F – *Fairness*: kesetaraan dan keadilan dalam memenuhi hak stakeholders

A – *Accountability*: fungsi, sistem, dan struktur serta pengelolaan perusahaan secara wajar, efektif, dan efisien

S – *Skillful*: berkapasitas dan terampil dalam setiap aktivitas perusahaan

T – Transparency: keterbukaan perusahaan dalam informasi yang relevan dan material

2.2.10 Alamat Kantor PT Danareksa Sekuritas

Tabel 2. Kantor PT Danareksa Sekuritas

No	Kota	Alamat Kantor
1	Jakarta	Jl. Medan Merdeka Selatan No. 1-4, Jakarta
2	Depok	Jl. Margonda Raya, Gedung Pasca Sarjana Fakultas Ekonomi Universitas Indonesia
3	Bekasi	Centerpoint Apartment Tower AGF-39 & 41, Jl. Ahmad Yani. Kav. 20 Kota Bekasi 1714
4	Tangerang	Ruko Golden Madrid I Blok E No. 21, Bumi Serpong Damai, Tangerang Selatan
5	Solo	Jl. Slamet Riyadi No. 328
6	Bandung	Gedung Pinsil, Jl. Gatot Subroto No. 1
7	Surabaya	Gedung Pakuwon Center No. 1, Jl. Embong Malang No. 22
8	Yogyakarta	Universitas Sanata Dharma, Fakultas Ekonomi, UGM – Gerai FE UPN
9	Palembang	Jl. Kapten Ahmad Rivai No. 406C
10	Makassar	Jl. Urip Sumoharjo Km 5, Makassar
11	Malang	Gedung Bhakti Persada Lt 2, Villa Puncak Tidar N-01
12	Salatiga	Jl. Diponegoro No. 52
13	Medan	Jl. Palang Merah No. 5

Sumber: www.danareksa.co.id

2.2.11 Stuktur Organisasi

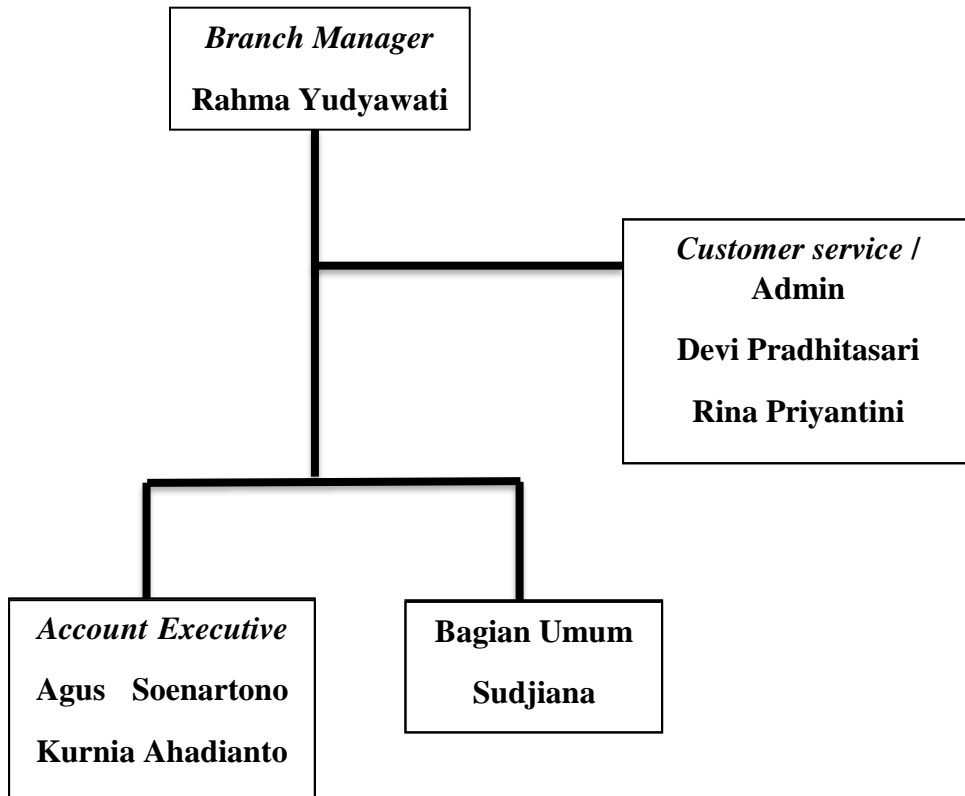

Gambar 4. Struktur Organisasi PT Danareksa Sekuritas Cabang Malang

Sumber: Data Diolah, 2020

2.2.12 Job Description

Berikut adalah *job description* dari masing-masing divisi pada PT Danareksa Sekuritas cabang Malang.

Branch Manager (BM) :

- a. Menerima rekapan transaksi harian dan laporan permasalahan yang perlu ditindak lanjuti beserta dokumen pendukungnya.
- b. Memastikan kebenaran dan menandatangani rekap dan laporan yang perlu ditindaklanjuti oleh pihak terkait.
- c. Mengirim berita acara sahnya sebuah transaksi dan laporan yang perlu ditindaklanjuti oleh pihak terkait kepada retail *distribution* dengan tembusan ke *compliance*.
- d. Melakukan pekerjaan sesuai SOP yang berlaku di perusahaan.
- e. Memastikan semua unit di bawah koordinasinya.
- f. Memastikan semua transaksi *Account Executive* sesuai dengan ketentuan OJK.
- g. Bertanggung jawab atas semua kegiatan cabang.
- h. Membina hubungan dengan institusi lain dalam memperluas pengertian tentang pasar modal.
- i. Menekan resiko yang mungkin terjadi di cabang yang dipimpinnya.

Costumer Service :

- a. Membantu proses pembukaan rekening, penutupan akun, penarikan dana dan penebusan *right* saham.
- b. Membantu *Branch Manager* dalam kegiatan *back office*.
- c. Berkoordinasi dengan kantor pusat.
- d. Membantu melaksanakan kegiatan *Corporate Action* (*right issue*, dividen, RUPS, *merger*) dan kegiatan yang berkaitan dengan pemasaran produk pasar modal lainnya seperti obligasi dan reksadana.
- e. Mencatat Investor yang belum menerima atau mengalami masalah terhadap laporan konfirmasi.
- f. Memberitahukan *Account Executive* dan *Marketing Executive* mengenai permasalahan investor yang ditindaklanjuti.
- g. Menerima dokumen transaksi yang telah lengkap untuk diarsip secara urut tanggal.
- h. Membuat laporan bulanan kegiatan cabang, laporan kinerja dan rekap komisi *Account Executive* untuk dilaporkan ke pusat.
- i. Bertanggung jawab pada *Branch Manageri*.

Bagian Umum :

- a. Pembukaan rekening reguler (DMIA).
- b. Pelaksanaan transaksi di SID dan pengarsipan kegiatan setiap hari.
- c. Penutupan rekening atas permintaan investor.
- d. Penutupan rekening karena investor meninggal dunia.

- e. Kegiatan awal dan akhir di SID.
- f. Adiministrasi dokumen.
- g. Pengelolaan kas SID.
- h. Pengelolaan ATK di SID.
- i. Pelaksanaan kontrol SID.
- j. Mencatat investor yang belum menerima atau mengalami masalah terhadap laporan konfirmasi.
- k. Memberitahukan *Account Executive* dan *Marketing Executive* yang mengalami masalah untuk ditindaklanjuti.
- l. Menerima dokumen transaksi yang telah lengkap untuk diarsip secaraurut tanggal.

Account Executive :

- a. Melakukan *morning meeting* untuk *marketing place*.
- b. Memastikan sarana atau alat pendukung transaksi berfungsi.
- c. Mengisi *checklist* pemeriksaan sarana atau peralatan pendukung transaksi dan pembuatan laporan apabila terdapat sarana prasarana yang rusak.
- d. Memeriksa secara *sampling* terhadap posisi atau efek investor (minimal tiga rekening yang bertransaksi sehari sebelumnya secara acak).
- e. Menghubungi dan memberikan informasi tentang *market update* ke investor.

- f. Memeriksa semua yang bertransaksi pada hari itu untuk memastikan posisi saham dan kas investor apakah sesuai dengan transaksi yang dilakukan.
- g. Memastikan semua dokumen (saham dan kas) telah lengkap sesuai dengan ketentuan yang berlaku.
- h. Menyerahkan dokumen transaksi yang telah lengkap kepada administrator untuk diarsipkan.
- i. Melakukan pengawasan dan memproses penyelesaian masalah atau penanganan keluhan investor yang harus selesai pada hari itu.
- j. Membuat rekap transaksi harian dan menyerahkan laporan permasalahan berikut dokumen pendukungnya kepada *Branch Market*.
- k. Membuat berita acara kesalahan (jika terjadi).
- l. Bertanggung jawab kepada *Branch Market*.

2.2.13 Informasi PT Danareksa Sekuritas

1. Kantor Pusat PT Danareksa

Alamat: Gedung Danareksa

Jalan Medan Merdeka Selatan No. 14, Jakarta 10110 – Indonesia

2. Danareksa *Info Center*

Layanan bebas pulsa : 0-800-1-789-789

Telepon : (62-21) 500 688

3. Sentra Investasi Danareksa Malang

Alamat : Gedung Bhakti Persada Lantai 2, Universitas

Ma Chung Jalan Villa Puncak Tidar N-01 Malang, 65151

Telepon : (62-341) 299-440-8

Hari kerja : Senin-Jum'at

Jam Kerja : 08:00-16:00 WIB

2.2.14 Ruang Lingkup Usaha

PT Danareksa Sekuritas (Persero) memberikan beberapa jasa di bidang investasi sebagai berikut :

1. Penjamin Emisi

PT Danareksa memberikan jasa kepada calon emiten untuk memproses penawaran efek ekuitas maupun efek bersifat uang. Penjamin emisi efek saham (*equity underwriting*) untuk penawaran umum terbatas dalam rangka hak memesan efek terlebih dahulu (*right issue*). Begitu juga dapat bertindak sebagai *arranger* untuk transaksi penempatan langsung (*private placement*). Danareksa memberikan masukan berupa strategi dan instrumen yang tepat dalam melakukan emisi termasuk gambaran Pasar Modal (lokal dan internasional) untuk IPO serta apa yang diperlukan untuk mendukung proses penjaminan emisi.

2. Penasihat Keuangan

Danareksa memberikan jasa dalam bentuk rekomendasi, masukan dan konsultasi keuangan kepada perusahaan publik maupun privat berkaitan dengan

restrukturisasi perusahaan atau keuangan, *merger & acquisition*, pendanaan perusahaan dari ekuitas maupun pinjaman lainnya.

3. Perdagangan Efek

Danareksa memberikan jasa perantara perdagangan efek saham dan surat utang untuk investor institusi dan riset.

4. *Online Transaction*

Perseroan mengembangkan teknologi Danareksa *online* atau D'ONE. Investor dapat melakukan transaksi efek secara online melalui tiga aplikasi D'ONE yaitu *tradepro* atau *online trading* menguntukkan aplikasi yang ada di PC, *webtrade* atau *online trading* menguntukkan *website* dan *mobile trade* atau *online trading* menguntukkan aplikasi yang ada di *smartphone*.

5. Riset Saham

Danareksa memberikan produk riset mengenai perusahaan yang tercatat di Bursa Efek Indonesia. Kegiatan riset dilakukan melalui riset harian (untuk distribusi investor *retail*) dan *Investment Focus* maupun riset bulanan untuk strategi Pasar Modal. *Valuation Guide* adalah pedoman analisis kuantitatif yang menyediakan data terkini serta analisis mendalam perusahaan atau sektor pasar berdasarkan penilaian perkembangan terkini perusahaan seperti laporan keuangan, *corporation action*, maupun peraturan.

6. Riset Surat Utang

Danareksa menyediakan analisis dan riset atas pasar obligasi Indonesia, baik untuk obligasi pemerintah maupun obligasi korporasi.

Adapun produk-produk dari PT Danareksa Sekuritas antara lain sebagai berikut :

a. Saham

PT Danareksa memberikan jasa dalam transaksi jual beli saham perusahaan yang terdaftar di BEI (Bursa Efek Indonesia). Danareksa dapat melakukan *trading* dengan dua cara yaitu *trading* secara mandiri dan *trading* melalui *Account Executive (broker)*

b. Obligasi

Obligasi di Danareksa ditawarkan atas dua macam obligasi yaitu obligasi pemerintah dan obligasi korporasi. Nilai minimal dari obligasi korporasi adalah Rp. 1.000.000.000 dan minimal dana untuk investasi obligasi pemerintah (ORI, SUKUK) sebesar Rp. 5.000.000. Transaksi obligasi dapat dilakukan di kantor cabang PT Danareksa Sekuritas.

c. Reksadana

Reksadana adalah produk yang berisikan portofolio yang dibuat manajer investasi PT Danareksa Investment Management. PT Danareksa selain sebagai perantara bagi investor juga menjabatani investor yang ingin membeli reksadana.

Ada 34 reksadana yang dibagi menjadi 7 kategori yaitu Reksadana Pasar Uang, Reksadana Saham, Reksadana Campuran, Reksadana Pendapatan Tetap, Reksadana Dollar, Reksadana Terproteksi, Reksadana Indeks.

2.2.15 Sistem *online trading* PT Danareksa Sekuritas

PT Danareksa Sekuritas memiliki sistem *online trading* tersendiri yang diberi nama D'ONE. Sistem tersebut secara otomatis akan terhubung dengan BEI. Aplikasi ini dapat diunduh secara gratis melalui *website* Danareksa Online. Investor yang dapat mengakses aplikasi ini hanyalah investor yang telah resmi menjadi nasabah dari PT Danareksa Online. Sistem tersebut membantu nasabah dalam melakukan transaksi jual beli saham dimanapun dan kapanpun sesuai dengan kebutuhan. Aplikasi D'ONE terbagi menjadi 3 produk sebagai berikut:

1. D'ONE *TradePro*

Layanan ini merupakan aplikasi komputer yang memiliki beragam fitur untuk membantu nasabah dalam melakukan transaksi secara mandiri *online* dan *real time*.

2. D'ONE *Web Trade*

Layanan ini merupakan suatu layanan bagi nasabah untuk bertransaksi melalui *website*.

3. D'ONE *Mobile*

Layanan ini merupakan aplikasi bagi nasabah untuk bertransaksi melalui *smartphone* yang telah terinstal aplikasi D'ONE Mobile.

2.3 Paparan Kegiatan PKL

Praktik Kerja Lapangan yang dilaksanakan di PT Danareksa Sekuritas berlangsung selama 32 hari dimulai pada tanggal 13 Agustus 2020 hingga 30 September 2020. Pada minggu pertama dilaksanakannya Praktik Kerja Lapangan ini, mahasiswa mendapat pembekalan berupa pengenalan PT Danareksa secara umum, seperti apa itu PT Danareksa Sekuritas dan produk apa saja yang ada pada perusahaan ini. Kemudian pihak perusahaan juga memberikan materi mengenai dasar-dasar yang perlu diketahui dalam pasar modal dan juga produk dari pasar modal itu sendiri yang berupa saham, obligasi, dan reksa dana. Setelah mengetahui dasar-dasar dari pasar modal, pihak perusahaan memperkenalkan kami kepada aplikasi Danareksa *Online* (D'ONE) dan mengajarkan bagaimana cara mengaplikasikannya.

Pada minggu pertama, kedua, dan ketiga ini juga dilakukan sesi *sharing* bersama nasabah dari PT Danareksa Sekuritas Cabang Malang dan juga ada sesi tanya jawab sehingga mahasiswa dapat memahami lebih dalam mengenai pasar modal terutama yang ada pada PT Danareksa Sekuritas ini.

Pada minggu keempat dan selanjutnya pelaksanaan Praktik Kerja Lapangan, mahasiswa mulai melakukan praktek simulasi trading saham yang dilakukan menggunakan aplikasi D'ONE. Selain melakukan simulasi *trading* saham, mahasiswa juga diajarkan untuk melakukan simulasi pembelian reksa dana yang ada pada aplikasi tersebut. Simulasi *trading* saham dan pembelian reksa dana ini dilakukan di bawah pengawasan Bapak Agus Soenartono yang juga memberikan tips-tips dalam membeli saham dan reksa dana yang akan dibeli. Setelah melakukan pembelian

saham dan reksa dana, mahasiswa diminta untuk memantau harga pasar dari saham dan reksa dana yang sudah dibeli tersebut setiap harinya agar mengetahui apakah harganya meningkat atau justru menurun.

Mahasiswa melakukan simulasi *trading* berdasarkan apa yang telah di pelajari pada minggu-minggu awal. Modal yang diberikan untuk berinvestasi yaitu sebesar 2.000.000, modal investasi ini dibagi kedalam dua produk yang dimiliki oleh PT Danareksa Sekuritas yaitu saham dan reksadana, dengan presentasi saham 50% atau sejumlah 1.000.000 dan reksadana sebesar 50% atau sejumlah 1.000.000. Penulis memilih resiko kecil dikarenakan penulis memposisikan bahwa penulis nasabah baru dan baru lulus kuliah dan ingin mempelajari saham maupun reksadana jadi penulis lebih memilih menginvestasi uang 2.000.000 saja, dari hasil pembelajaran ini penulis dapat memilih tindakan investasi berikutnya. Simulai trading ini dilakukan secara mandiri dengan menggunakan akun yang sebelumnya telah resmi menjadi nasabah dari PT Danareksa Sekuritas (Persero).

Mekanisme dalam melakukan transaksi atau trading saham penulis wajib mencatat harga, jumlah lot, waktu, total penerimaan atau pengeluaran, *fee* jual, dan *fee* beli, dengan ketentuan saat membeli saham harus berada di kanan atau melihat harga penawarann (*best offer*) saat itu juga. Sedangkan untuk menjual posisi harus berada di harga permintaan (*best bid*). Saham yang diperdagangkan boleh jangka panjang atau jangka pendek. Pada simulasi trading ini penulis memilih menggunakan saham saham yang berada di lapis dua dan tiga yang cenderung lebih cocok untuk di investasikan dalam jangka pendek. Saat membeli atau menjual saham harus disertai

dengan hasil analisis teknikal yang dapat dilakukan dengan melihat *grafik candle stick*, *schocastic oschilator*, indikator volume, dan *moving average convergence divergence* (MACD), dan analisis fundamental dengan melihat berita terkini tentang perusahaan atau sektor perusahaan terkait yang dapat mempengaruhi harga saham, selain itu dilakukan juga dengan menganalisis laporan keuangan dengan rasio rasio yang ada.

Penentuan alokasi dana yang digunakan dalam transaksi reksadana adalah sebesar 1.000.000. Dana tersebut bebas di investasikan pada jenis reksadana apa saja yang terdaftar pada produk PT Danareksa Sekuritas. Reksadana yang dibeli harus di simpan dan tidak diperbolehkan untuk dijual hingga akhir periode simulasi *trading*. Modal sebesar 1.000.000 di investasikan kedalam danareksa pasar uang. Reksadana yang dipilih yaitu Danareksa Mawar (DIMMWR). Pemilihan produk reksadana tersebut karena komponen yang dimiliki setiap produk reksadana tidak sama sehingga para praktik kerja lapangan dibagi secara beda beda. Penulis mendapat DIMMWR yang termasuk reksadana Obigasi. Hasil investasi tersebut yang kemudian dapat digunakan menjadi acuan dalam memilih produk reksadana yang dapat memberikan tingkat pengembalian yang optimal dengan saling berdiskusi dengan para praktik kerja lapangan lainnya. Pada saat membeli reksadana, akan ditentukan jumlah unit penyertaan dari setiap reksadana yang dipilih dengan cara membagi modal awal dengan NAB/NAV. Untuk mengetahui perkembangan reksadana yang dimiliki, perlu dilakukan pencatatan nilai NAB setiap harinya. NAB tersebut dikalikan dengan

jumlah unit penyertaan yang dimiliki, kemudian hasil perkalian tersebut dikurangi dengan modal awal sehingga akan diperoleh hasil atas investasi atau return.

Uraian Kegiatan Harian Praktik Kerja Lapangan

Tabel 3. Tabel Uraian Kegiatan Harian Praktik Kerja Lapangan

No.	Tanggal	Aktivitas	Rincian Aktivitas	Jam
1	13 Agustus	Pengantar	Pengenalan PT Danareksa secara umum	9 jam
2	14 Agustus	Materi	Pengenalan produk Reksadana	9 jam
3	18 Agustus	Materi	Pengenalan dasar-dasar aplikasi Reksadana	9 jam
4	19 Agustus	Materi	Memilih perusahaan yang likuid	9 jam
5	24 Agustus	Materi	Analisis teknikal dan fundamental	9 jam
6	25 Agustus	Materi	Sharing saham Reksadana	9 jam
7	26 Agustus	Simulasi Trading	Mengoperasikan aplikasi D'ONE TradePro	9 jam
8	27 Agustus	Simulasi Trading	Transaksi Reksadana	9 jam
9	28 Agustus	Simulasi Trading	Transaksi Reksadana dan Analisis Teknikal	9 jam
10	31 Agustus	Simulasi Trading	Memantau harga saham dan reksa dana yang sudah dibeli	9 jam
11	1 September	Simulasi Trading	Memantau harga saham dan reksa dana yang sudah dibeli	9 jam
12	2 September	Simulasi Trading	Memantau harga saham dan reksa dana yang sudah dibeli	9 jam
13	3 September	Simulasi	Memantau harga saham dan reksa	9 jam

		Trading	dana yang sudah dibeli	
14	4 September	Simulasi Trading	Memantau harga saham dan reksa dana yang sudah dibeli	9 jam
15	7 September	Simulasi Trading	Memantau harga saham dan reksa dana yang sudah dibeli	9 jam
16	7 September	Simulasi Trading	Memantau harga saham dan reksa dana yang sudah dibeli	9 jam
17	8 September	Simulasi Trading	Memantau harga saham dan reksa dana yang sudah dibeli	9 jam
18	9 September	Simulasi Trading	Memantau harga saham dan reksa dana yang sudah dibeli	9 jam
19	10 September	Simulasi Trading	Memantau harga saham dan reksa dana yang sudah dibeli	9 jam
19	11 September	Simulasi Trading	Memantau harga saham dan reksa dana yang sudah dibeli	9 jam
20	14 September	Simulasi Trading	Memantau harga saham dan reksa dana yang sudah dibeli	9 jam
21	15 September	Simulasi Trading	Memantau harga saham dan reksa dana yang sudah dibeli	9 jam
22	16 September	Simulasi Trading	Memantau harga saham dan reksa dana yang sudah dibeli	9 jam
23	17 September	Simulasi Trading	Memantau harga saham dan reksa dana yang sudah dibeli	9 jam
24	18 September	Simulasi Trading	Memantau harga saham dan reksa dana yang sudah dibeli	9 jam
25	21 September	Simulasi Trading	Memantau harga saham dan reksa dana yang sudah dibeli	9 jam
26	22 September	Simulasi Trading	Memantau harga saham dan reksa dana yang sudah dibeli	9 jam
27	23 September	Simulasi Trading	Memantau harga saham dan reksa dana yang sudah dibeli	9 jam

28	24 September	Simulasi Trading	Memantau harga saham dan reksa dana yang sudah dibeli	9 jam
29	25 September	Simulasi Trading	Memantau harga saham dan reksa dana yang sudah dibeli	9 jam
30	28 September	Wawancara	Wawancara ke pihak karyawan Danareksa Sekuritas Malang	9 jam
31	29 September	Wawancara	Wawancara ke pihak karyawan Danareksa Sekuritas Malang	9 jam
32	30 September	Wawancara	Wawancara ke pihak karyawan Danareksa Sekuritas Malang	9 jam
Total Durasi Praktik Kerja Lapangan (PKL)				280